Сембе масторонь пролетарийтне, пуромода марс!

МОКШЕНЬ ПРАВДА

Советскяй Союзонь Коммунистическяй партиянь Мордовскяй областной комитетть, МАССР-нь Верховнай Советть и Министронь Советть органцна

ЛИСЕНДИ 1921 кизонь сентябрьста сявомок

Шавши, 24 апрельста, 1990 к. 49 (12124) №

ПИТНЕЦ 3 тр.

КПСС-нь ЦК-ть Политбюроса

КПСС-нь ЦК-ть членонзон и партийнай комитеттнень мархта консультациядa меле тиф партиять XXVIII съездонцты анокламать коряс КПСС-нь Центральнай Комитетть комиссиянц.

Комиссиять составс сувасть партиять центральнай выборнай органонзон кой-кона членцна, КПСС-ть эзда народнай депутатт, союзнай республикатнень Компартиянон ЦК-снон васенце секретарьсна, а стане жа партиянь кой-кона крайкомтнень, обкомтнень васенце секретарьсна. Комиссиянь членкс сувсихть партиянь горкомонь, райкомонь, первичнай партийнай организациянь секретарень оцю группа, ученайхть - обществоветт.

Арьсекшневи, што комиссиять составоц кармай касома сонь работазонза КПСС-нь XXVIII съездонь делегаттнень водендакшнемаснон вельде.

ТРУДОНЬ ПРАЗДНИКСЬ МОКШЭРЗЯНЬ КРАЙСА

СУББОТНИКТА инголе тейне савсь корхнемс Саранск ошень аф фкя строитель мархта. Сембонди эздост максине фкя и сяка кизефксть: кода етай профсоюзнай субботниксь?

Ответтне ульсть аф фкя лацонь, но марстонь мяльсь тяфтамоль: сон арай афкуксонь трудонь праздникокс, ломаттне кармайхть трудендама совестьс коре. Мархтон корхнихне стане жа шназь сянь, мес субботникса добуваф средстватне путовихть профсоюзнай комитеттнень счетс, штоба решандамс вельдест трудящайхнень и синь семьяснон, войнань и трудонь ветераттнень инь таколфты проблемаснон, максомс сяда оцю лезкс аф сатомшка обеспечендаф семьятненди, иттненди-сиротатненди, инвалиттненди — сембонди, кинди эряви ширень кирдема.

Азфти эряви поладомс: тя шити анокласть. Сонь учсезь. Субботниконь етафтомать коряс тиф штапне инголькиге лац арьсезь сянь, работань кодама объем тиема, кода обеспечендамс ломаттнень эрявикс материалса, кие и мезьса ули заняф и стак тов.

Дружнайста, эрекста моли работась «Саранскжилстрой» трестса. Тястонь строительхне лац шарьхкодьсазь, што сянь эзда, кода синь трудендайхть, ламода ащи Саранск ошса «Эрямa васта» программать пяшкодемац. А мзярс тянь пяльде пяк шнафтомс пря ащ мезьса. Лама сталма, проблема аш строительхнень инголе. Лисема вастсь фкя: аф аболкшнемс, аф нолямс алу кяттнень, а вешендемс и вешендемс сяда виде кит-ятт сембе кизефксянь решандамс, трудендамс творческийста, вийнь аф ужяльдезь. Касфни мяль ся, мес ламоц строительхне тянь лац шарьхкодьсазь, мезсь нинге весть пяк лац няевсь субботниконь шиня.

Лама эрявикс тев [illegible]

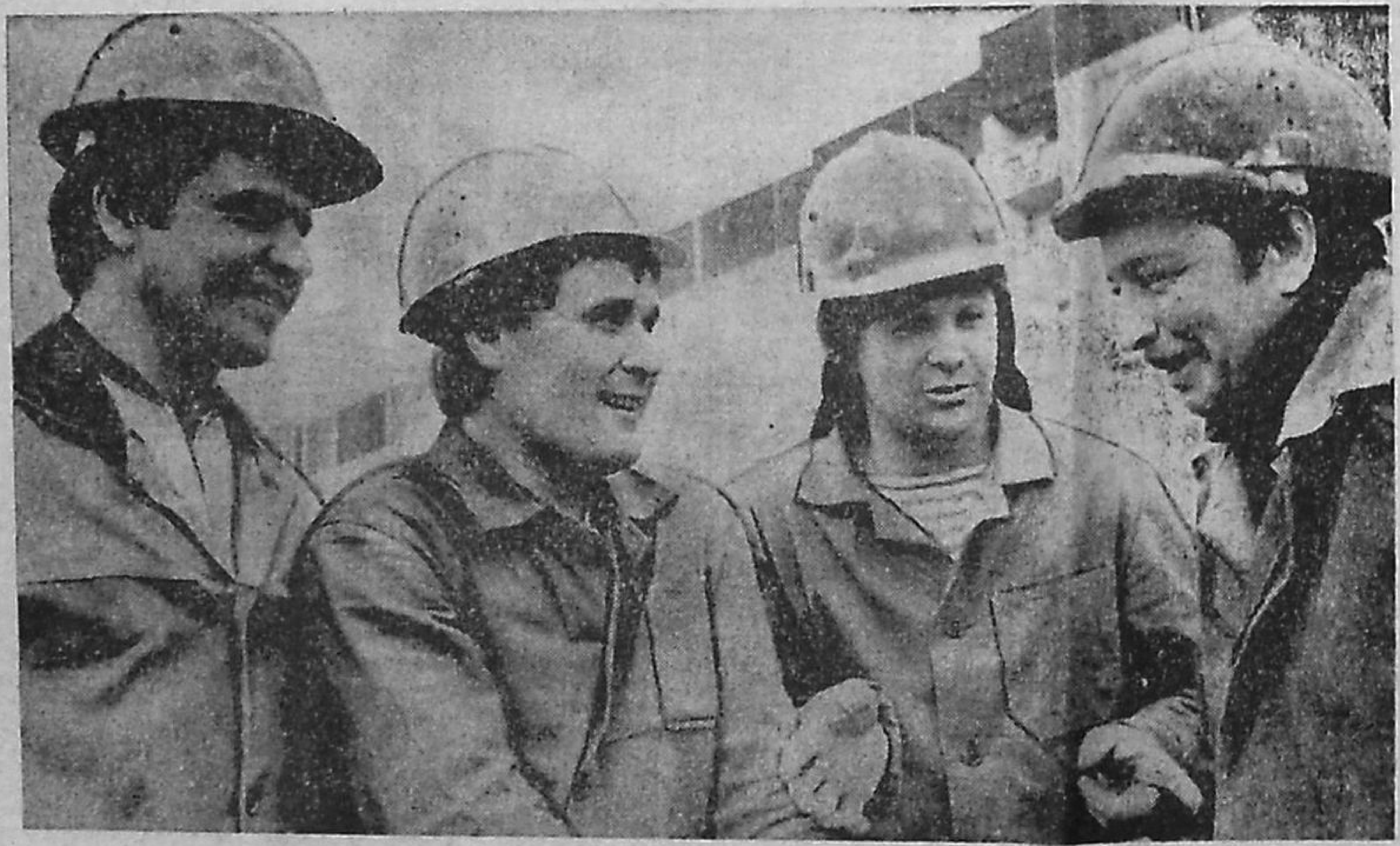

Лац работась Всесоюзнай субботникста Саранскяй домостроительнай комбинатонь 3 № строительнай управленияста монтажниконь бригадась, конань вятьсы Василий Федорович Хрущев. Сонь коллективоц тя шиня норманц пяшкодезе 120 процентс, сембе добуваф ярмакнень етафтозень Миронь фондти.

СНИМКАСА: (кержи ширде) бригадань члеттне М. В. ГРИШИН, В. Ф. ХРУЩЕВ, В. Ю. ПЕЩЕРКОВ и А. А. ЛУКОНИН.

Фотось А. ЛИЯСКИНТЬ.

са кудть, омбоцце 73 № общежитиять, колмоцце Бытонь кудть строяманц мархта.

Кефкиеце строительнай управлениянь строительхне стройсть эстейст 72 квартира[illegible] кудть, 22 М СПТУ-ть и глазной больницяти пристройть эса.

8 № строительнай управлениянь отделочникне занятолькхть омбоце кварталонь пусковой объекттнень эса.

Оцю и ответственнай задачат ащесть механизациянь участкань коллективть инголе — штоба тя шиня апак лотксек работалькхть сембе механизматне. Хоть и аф те-[illegible]

ста работасть тя шиня. кепотьксонди, «Мордовпромстрой», «Мордовремстрой», «Мордовгражданстрой» трестонь трудовой коллектифне.

И. СТЕПАНОВ.

. . .

Э[illegible] субботниконь, конань лемиеви В. И. Ленинонь шачема шинцты, Саранск ошень эряйхне лисендихть ульцятненди и проспекттненди арушинь тиема. Вдь ков сяда ару ошсь, тов сяда цебярькс няевихть сонь ульцянза.

Субботниконь шиня 60 лет Октября проспектонь ламоц эряйхне лиссть каймоснон и тяльмоснон мархта. Урядазь [illegible] машинас.

«Светотехника» саранскяй производственнай объединениянь рабочайхне и служащайхне трудендасть рабочай вастоваст., но и аф кржа домань занятфоль благоустройствань тиемаса. Сембе лац-ряц урядазь административнай зданиять инголень архтозь газононь перьфкс нень. Объединениять вакссо ащи транспортонь лотксема павильонть вакска тисть афкуксонь порядка. Аруши тифоль объединениять маркс территориясонза.

Пара мяльса лиссть эсь куденон перьфке порядкань тиема Р. Люксембургть лем-[illegible]снон, аноклась панчфонь путомс клубмат.

Мельгаст кемокстаф территориятнень эса афкуксонь порядка тисть Мордовскяй госуниверситетонь студенттне, машиностроительнай, электроннай приборонь техникумонь и медицинскяй училищань тонафнихне. Синь урядазь Ленинонь лемса проспектть оцю пальксонц.

Курок панжеви А. С. Пушкинонь лемса культурань и ваймамань парксь. И тяса эрявикс аруши тисть парконь рабочайхне. Саранскяй кооперативнай техникумонь тонафнихне. Синь ста-[illegible]цятнень, проспекттнень и паркнень эса благоустройствань тиемаса. Сельмингоде ламода аруясь и маземсь Саранскяйсь.

И. ШУКШИН.

. . .

ТЯДДЕ «Якстерь еткшись» етафтфоль аф кати-киньге вярде мярьгоманц, а синцень ломаттнень Всесоюзнай субботниконь шиня трудснон инкса получаф средстватне нолдавихть синцень трудовой коллектифнень социальнай проблемаснон решандамс, емла пенсиянь получай ингольдень рабочайснонды лезксонь максомс.

— Коммунистическяй субботникса трудендась кафкса тежянть малава колхозник, совхозонь, промышленнай предприятиянь, организациянь рабочай и служащай, — азонды партиянь Старошайговскяй райкомть омбоце секретарец Федор Петрович Чудаев. — Башка мяль тя шиня шарфтфоль колхоснень эса модамарь видьмонь кочкамать лангс. Сембе шарьхкотькшнесазь, омбоце кшить колга эрявикс заботафтома пара урожай аф получават. Сяс районнай центрань рабочайхне и служащайхне рана шобдавакиге служебнай автотранспортса ускфтольхть хозяйстватнень эзга. Колхозонь руководительхне эсь ширдест тиезь семботь сянкса, штоба ломаттненди лац работаволь. А сембоц «Якстерь еткшиста» получафоль велень хозяйствань промышленнай продукциядa, тифоль разнай работада 70 тежильда лама целковайнь питне. Кемонь тежянь цалковайсь етафтф районть милосердиянь фондс. Профсоюзнай субботникти сембе ширдень итогонь тиемда меле милосердиянь фондти арьсетяма етафтомс сяда лама ярмак. Шарьхкотькшнесаськ, аф емла материальнай лезкс эрявиоль максомс [illegible]

21 апрельста шобдава тейне савсь улемс автосамосвалонь Саранскяй заводса. Ингольдень кизотнень коряс ащемазь васьфте тяса плакаттне, конат тернельхть трудендамс вийнь аф ужяльдезь, ванфтф материалса, уштомбяльса. Койсон, афкуксонь рабочай ломанти тя и аш мезенди. Шарьхкотькшнесы, аф пингть шавоста етафнема сон сась работама вастозонза. Вов и етай еткшиста кода фкя лиссть коммунистическяй субботникс заводонь труженикне и карьмодсть тевс. Трудендасть аф кальдявста. Вов мезе азондсь заводонь партийнай организациять секретарец В. Ванатов:

— Предприятиянькoнь рабочайнза и служащайнза кочкасть 20 автосамосвал, 20 тонна металлолом. — Трудснон инкса получаф 6,5 тежянь цалковайть азсть мяль максомс Чернобыльскяй авариять пингста зиянц повфненди. Аш кода мярьгомс, што миньцонк аш апак решандак проблемат. Улихть и социальнайхть, и производственнайхть. Но сянь коряс, кодама сталмот сашендови васьфнемс Чернобыльскяй авариять сюнеда зиянц повф ломаттненди, минцень проблеманьке синь корязост пяк емлат. Сяс катк хоть аф ламода, но лезттама тейст.

Аш кода аф лятфтамс Всесоюзнай субботниконь шиня совестьс коре трудснон инкса и Саранскяй механическяй заводонь труженикнень. Но койсой, тянь колга сяда лац азы заводонь рабочайсь В. П. Бакайкин:

— Лац трудендась коллективоньке, — мярьгсь сон. — Нолдаф идень шцтай 800 велосипед — подросткань 200 велосипед. А сембоц населениять ширде оцю вешфксонь продукциядa нолдамс 100 тежянть малава цалковайнь питне.

Лац трудендасть суббот-[illegible]

РОССИЙСКЯЙ КОМПАРТИЯТЬ ИНИЦИАТИВНАЙ СЪЕЗДОЦ

Ленинград. 22 апрельста. КПСС-ть составса Россиянь Коммунистическяй партиянь улемать колга азсть латта РКП-нь инициативнай съездть, кона аделавсь тячи Невать трваса ошса, участниконза. Форумсь кочкась 615 представитель РСФСР-нь нильгемоньда лама областьста, а стане жа Россиянь сисем автономнай республикатнень и вете крайхнень эзда. Съездть инжиензон етксотольхть Украинать, Молдавиять, Литвать, Эстониять куфчфсна.

РСФСР-нь коммунистическяй партийнай организациять организационнай оформлениянц аделаманкса съездсь азсь предложения етафтомс 1990 кизонь 19 июньцта КПСС-ть составса РКП-ть съездонц. Сонь анокламанксонза арьсекшневи етафтомс инициативнай съездть омбоце этапонц 1990 кизонь 9—10 июньцта Ленинградса.

(ТАСС).

Велеса паксянь тефне

ИНЗАЙХТЬ ОЗИМОЙХТЬ

Тяни велеса лама тиендеви сянкса, штоба касфтомс сёронь и земледелиянь лия культурань кози урожай. [illegible]

работасъ «Саранскжилстрой» трестса. Тястонь строительхне лац шарьх-кодьсазь, што синь эзда, ко-да синь трудендайхть, ламо-да аци Саранск ошса «Эрлма вастa» программать пяшкодемац. А мэярс тянь пяльде пяк шнафтомс [illegible] ма сталма, проблема аци строительхнень инголе. Лисема вастсь фкя: аф абонкшнемс, аф нолямс алу кятьтнень, а вешендемс и вешендемс сяда виде кит-ятт семботь кизефксонень решандамс, трудендамс творческяйста, вийнь аф ужяльдезь. Касфни мяль ся, мес ламоц строительхне тянь лац шарьхкодьсазь, мезсь нинге весть пяк лац няевсь субботниконь шиня.

Лама эрявикс тев тись «Якстерь сткшиста» 10 № строительнай управлениянь коллективсь. Тя шиня тястонь фиш строительхне занятфольхть Саранск ошень молокозаводти 94 квартирaса кудть, омбоцие 73 № общежитиять, колмоцие Быстонь кудть строямац мархта.

Кефкиеце строительнай управлениянь строительхне [illegible] раса эряма кудть, 22 № СПТУ-ть и глазной больницяти пристройть эса.

8 № строительнай управлениянь отделочникне занятфольхть омбоце кварталонь пусковой объекттнень эса.

Оцю и ответственнай задачат ащесть механизациянь участкань коллективть инголе — штоба тя шиня апак лоткcек работальхть сембе механизматне. Хоть и аф теждяста, но тя задачась пяшкотьфоль.

Активнайста трудонь праздниксь етась Саранск ошень и республикань ламоц лия строительнай организациятнень эса. Производительнайста работасть тя шиня, кепотьксонди, «Мордовпромстрой», «Мордовремстрой», «Мордовгражданстрой» трестонь трудовой коллектифне.

И. СТЕПАНОВ.

* * *

ЭРЬ субботниконя, кона лемневи В. И. Ленинонь шачема шинцты, Саранск ошень эряйхне лисендихть ульцятненди и проспекттненди арушинь тиема. Вдь ков сяда ару ошсь, тов сяда цебярькс няевихть сонь ульцянза.

Субботниконь шиня 60 лет Октября проспектонь ламоц эряйхне лиссть каймосной и тяльмоснон мархта. Урядазь тротуархнень рдазть и кархчнень эзда, ляпоннезь кить трвава касы шуфтонятнень перьфснон, акшепнезь ронгснон. Кудснон ваксста грабляса кргазь етай кизонь лопатнень, кархчнень и эстокиге марсезь машинас.

«Светотехника» саранскяй производственнай объединениянь рабочайхне и служащайхне трудендасть работай вастовасть, но и аф крайс [illegible] ройстванъ тиемаса. Синь лац-ряц урядазь административнай зданиять инголенц, архтозь газононь перьфксенень. Объединениять ваксса аци транспортонь лотксема павильонть ваксса тисть афкуксонь порядка. Аруши тифоль объединениять марнек территориясонза.

Пара мяльса лиссть эсь куденон перьфке порядкань тиема Р. Люксембургть лемса ульцянь эряйхне. Тев мувсь и оцюфненди, и шабатненди. Емлатне кочксезь кархчнень, кагод лопатнень и марсезь фкя вастс. Оцюфне грабляса кргазь куттнень инголе касы шуфтонятнень етксон, акшептозь ронгснон, аноклась панчфонь путомс клубмат.

Мельгаст немокстаф территориятнень эса афкуксонь порядка тисть Мордовскяй госуниверситетонь студенттне, [illegible] электроннай приборонь техникумонь и медицинскяй училищань тонафнихне. Синь урядазь Ленинонь лемса проспектть оцю пяльксонц.

Курок панжеви А. С. Пушкинонь лемса культурань и ваймамань парксь. И тяса эрявикс аруши тисть парконь рабочайхне, Саранскяй кооперативнай техникумонь тонафнихне. Синь стане жа урядазь техникумонь зданиять перьфонц, Московскяй ульцяса мельгаст кемокстаф территориять.

Лиякс мярьгомс, субботниконь шиня ошень ламоц эряйхне занятфольхть ульмаса районнай центрань рабочайхне и служащайхне рана шобдаванигe служебнай автотранспортса усяфтольхть хозяйстватнень эзга. Колхозонь руководительхне эсь ширдест тиезь семботь сяикса, штоба ломаттнеди лац работавоьль. А сембоц «Якстерь [illegible]» [illegible] велень хозяйствань, промышленнай продукцияда, тифоль разнай работада 70 тежяньда лама цалковайнь питне. Кемонь тежянь цалковайсь етафтф районть милосердиянь фондс. Профсоюзнай субботникти сембе ширдень итогонь тиемда меле милосердиянь фондти арьсетяма етафтомс сяда лама ярмак. Шарьхкотькшнесаськ аф емла материальнай лезкс эряви максомс районцонк ськамост эряй сире ломаттненди. Лезксесь райононь сире ломаттненди афкукс эряви. Вдь тяса эрь колмоце ломанць тяни пенсионер, и кинди, кода аф тейнек заботендама квалмаст.

Аш кода аф лятфтамс Всесоюзнай субботниконь шиня совестьс коре трудсион инкса и Саранскяй механический заводонь трудицяянь [illegible]. [illegible] сон, тянь колга сяда лац азы заводонь рабочайсь В. В. Бакайкин:

— Лац трудендась коллективоньке, — мярьгсь сон. — Нолдаф идень пцтай 800 велосипед — подросткань 200 велосипед. А сембоц населениять ширде оцю вешфксонь продукцияда нолдаме 100 тежянть малава цалковайнь питне.

Лац трудендасть субботниконь шиня тяфта жа инструментальнай, тепловозоремонтнай заводонь, домостроительнай комбинатонь труженикне.

С. СЕМЕНОВ.

(ТАСС).

Велеса

[illegible]

тефне

ИНЗАЙХТЬ ОЗИМОЙХТЬ

Тяни велеса лама тиендеви сяикса, штоба касфтомс серонь и земледелиянь лия культурань козя урожай. Эсь пингстонза киртьф летькcь, культивировандаф модась, вишкста видевихть участкатне. Тяка пингть Атюрьевскяй райононь «Красное знамя» совхозса башка мяль шарфневи озимой культуратнень инзамаснонды. Тя агротехническяй мероприятиясь пяк лезды гектарть урожайностенц касфтомацты. Кода азозе хозяйствань партийнай организациянь секретарсь Николай Яковлевич Трегулов, механизаторхне работайхть совестьс коре, вийнь аф ужяльдезь. Башка мяль шарфневи качествати. Тя тевса оцю сатфкст сатнихть механизаторхне Владимир Сергеевич Самошин, Василий Григорьевич Петров и лиятне. Шиньберьфонь нормаснон пяшкотькшнесазь вельф.

А. КИШАЛИН.

ПИНГСЬ ЭРЯСКОФТЫ

Вишкста мольфтевихть тундань паксянь работатне Лямбирскяй райононь колхоснень и совхоснень эса. Ламоц вастова видевихть ранняй яровой зерновой культуратне. Тяка пингть башка мяль шарфневи подкормкань тиемати. «Победа» колхозса, например, тяни «андовихть» удобренияса лама кизонь тиштетне. Нюрьхкяня пингть тя работась етафтф 600 гектарса.

Аф лама пингта эрявсь и «Атемарская» птицефабрикань механизаторхненди, штоба аделамс подкормкань тиемать лама кизонь тиштенди 400 гектарса. Тя тевса занятфольхть механизаторхне А. А. Годунов, С. Н. Кошелев и А. Н. Сизов. Тевть вишкста вятемста ашесть юксне качествать колга. Участкатненди минеральнай удобрениятне сувафтфт агротехническяй вешфксонень ванфтозь.

Хозяйстватнень эса мольфтеви и озимойхненди прикорневой подкормкань тиемась. Тяка пингть аноклави поздняй культуратнень видемаснонды. Колхоснень и совхоснень эса специальнай звенат заняфт модамарень видьмонь кочкамаса. Тя тевса велеряйхненди оцю лезкс максихть школань тонафнихне.

В. ДЕМУШКИН.

УЧЕЗЬ И НАДИЯЗЬ

ётасть одуга кочкаматне Саранск ошса и республикасонк

Кода пачфнеськ ни, миньцонк кочкафт РСФСР-нь сембе народнай депутаттне, содафт и Мордовскяй АССР-нь и местнай Советонь ламоц депутаттне. Синь кярьмодсть ни эсь обязанностьснон пяшкотькшнема. Но кой-кона депутатскяй мандаттне ляткшнихть шавот. Тяфта, Мордовскяй АССР-нь Верховнай Совету эряви кочкамс нинге 24 ломань. И вов 22 апрельста республикасонк етафтфтольхть одуга кочкамат. Тянь колга и минь азксоньке.

ЛАМОТНЕ эздонк колмоцеда ни тядде сашенттама избирательнай участкатненди. Колмоцеда максесаськ эсь вайгяленьконь мяльс туф народнай депутатонди кандидаттнень инкса. Эряви азомс, аф тежда тя тевсь, пяк важнай и ответственнай.

— Тячи властень оргаттненди эрявихть честнай, сию, лац-ряц арьси, ответственнай решениянь примама машты ломатть,—корхтай Саранск станциянь работниксь Иван Андреевич Кузнецов. —А тянь можна сатомс аньцек эста, кда народнай депутаттне кармайхть кулемост избирательхнень мяльснон.

— Тяни лац шарьхкотьф,—полаткшнесы корхтаманц сонь рьвац пенсионеркась Раиса Адреевна,—што аньцек сембе народть вийнза, курокстсь и решительнай мератне лездыхть лихтемс странать тячиень стака положениясга. И тяса, конешна, пяк оцю рольсна Советтнень, сембе народнай депутаттанень. Сяс эрь кочкамань шись тейнек, избирательхненди, аши гражданственностень пяк цебярь школакс. Аф эряскодома бюллетенень полдамста, аф улема озадонь седикс, а нинге и нинге весть лацкас арьсезевома, и аньцек эста максома эсь вайгяльцень тя или тона ялгать инкса.

Тяфта минь корхнеме трудонь ветераттнень И. А. Кузнецовонь и Р. А. Герасимать мархта 3 № избирательнай участкаса, кона Мордовскяй госуниверситетонь культурань кудса, голосовандамда инголе.

А вов синь пяшкодезь эсь гражданскяй долгснон и минь тага маладоме ваксозост.

— Кинь инкса максость вайгялятездь?

— Кафцьце «Искра» производственнай объединениянь генеральнай директорть Федор Захарович Тюрькинонь инкса,—отвечай Иван Андреевич.—Мес? Минь содасаськ сонь. Аф весть васьфнесь мархтонк, седикс-ваймокс корхнесь, мялезонк тусь и кочкамада инголидень программац. Арьсетяма, кда сон кочкави МАССР-нь Верховнай Советонь депутатокс, то доверияньконь пяшкодьсы.

— Лия кандидаттнень аф содасаськ,—полаткшнесы рьвац.

Маладоме нинге фкя кочкайти. Тя —МАССР-нь Министронь Советть хозяйственнай отделста работниксь мокшалясь Петр Григорьевич Мазанов.

— Кда аф секрет, кинь инкса голосовандать? — кизефнесаськ сонь. —Кодамовок секрет аш,—корхтай Мазанов ялгась, —Мордовскяй АССР-нь Верховнай Совету —«Мордовпромстрой» трестонь управляющайть П. Н. Межняковонь инкса.

А вов ефси апак учсек мяль. Авась, кона ашезе ала эсь фамилиянц, станяк и мярьгсь:

— Мон нардайне сембе кандидаттнень. Киндявок аф верондан.

Суватама избирательнай участкав. Корхнетяма участковай избирательнай комиссиять секретаренц Н. Д. Николаевать мархта.

— Мезьса, койсот, туфтальсь, што избирательхненди колмоцеда сашендови голосовандамс тяддень кочкаматнень эса — кизефнеса Надежда Дмитриевнань.

— Улема, аф сембось лац-ряц арьсеф кочкаматнень колга Законца,—мярьгсь сон.—Тя васенцесь. А омбоце туфталсь, монь койсон, сянь эса, што васенце кочкаматнень эса ламоц кандидаттнень ашель альтернативасна, синь мольсть округова ськамост. И тя пяк ашезь ту ломаттнень мяльс.

— Тяни жа тянь пяльде тевсь прокс лия,—шоворькшни корхтамати участковай избирательнай комиссиянь председательсь Александр Николаевич Зернов. —И Мордовскяй АССР-нь Верховнай Советонь, и ошень Советонь, и райсоветонь народнай депутатонди кандидатокс эрь округова азф нескольканъ. Кепотьксонди, Мордовскяй АССР-нь Верховнай Советонь фкя депутатскяй мандатть инкса миньцонк тюри 4 ломать —«Искра» мордовскяй производственнай объединениянь генеральнай директорсь Федор Захарович Тюркин, Саранскяй медучилищань директорсь Галина Ивановна Солдатова, Н. П. Огаревонь лемса Мордовскяй госуниверситетонь студентсь Олег Александрович Котельников и «Мордовпромстрой» строительно-монтажнай трестонь управляющайсь Павел Николаевич Межняков, а Саранск ошень Советонь —мянь сисем ломатть.

Голосовандамать молеманц колга корхтамста участковай избирательнай комиссиянь вятихне азозь: спискас коре тя участкаса 2360 избиратель, 9 частти ламотне нинге ашезь макса эсь вайгяльснон. Туфталхне? Н. Д. Николаевать мяленц коряс, кой-конатнень юмась ни интерессна тяддень кочкаматненди. Да и састь тундань тефне, ломаттне эряскодыхть дачазост.

Мезе ина, тянь мархта аш кода аф согласиндамс. Но аш кода сепомс сяньге, што ламоц вастова нинге лафчста лядфоль агитмассовай работась. Тя афсатыксть азондозь синць ламоц избирательхне.

Минь улеме и 26 № средняй школать видеса 29 № избирательнай участкаса, коза сувсихть 50 лет СССР проспектса, Энгельсонь лемса, Поповонь лемса и лия ульцянь эряйхне. Эряви азомс, избирательнай участкаса лац аноклафоль кочкамань шити. Школаса морась музыка. Работась буфет. Сембось арьсефоль стане, штоба ломаттненди тиемс праздник.

Лама ломань мархта савсь корхнемс и ламотне лац содасазь Мордовскяй АССР-нь Верховнай Советонь депутатонди кандидаттнень 5 № хлебозаводонь главнай инженерть А. Н. Полозовонь, КПСС-нь обкомть видеса партийнай контролень комиссиять председателенц В. И. Антохинонь, «Мордовгражданстрой» производственнай комбинатонь деревообрабатывающай цехонь начальникть А. И. Захаровонь, горсоветонь и райсоветонь депутатонди кандидаттнень.

Избирательхне стаки сайхть и сайхть. Мэяра ломань, сняра и мяльда.

— Мон макса вайгялезень сянкса,—корхтай пенсионеркась К. И. Гусева,—штоба одкс кочкаф депутаттне афолезь юксне сире ломаттнень, фалу заботендальхть колгаст.

Голосовандайхть рабочайхть, трудонь ветератт.

Мэярс аф содаф, кие сяськсь ня кочкаматнень эса, но фкясь содаф: кинь ба инкса афольхть голосованда Саранск ошень эряйхне, синь голосовандасть перестройкать и демократиять инкса.

И. САРГИН.

* * *

Саранск ошень 24 № средняй школаса работасть кафта избирательнай участкат — 27 и 28 номерхне. Станяк, кода и васенцеда кочкаматнень пингста, помещениясь лац урядаф, морай музыка, работайхть кафта буфетт.

Корхнетяма 28 № избирательнай участкать председателенц, средняй школань учительть Сергей Степанович Сурайкинонь мархта голосованиять молеманц колга. Кизефксть лангс, кода моли голосовандамась? — сон отвечась, што хоть кочкаматне етнихть тядде колмоцеда, избирательхне сашендыхть активнайста. Нилеце мартста, кепотьксонди, спискас коре 2400 кочкайть эзда 11 часттненди вайгяльснон максезь 960 ломанць, а тяни тяка пингти голосовандась 806 ломань.

Кодак суват школав, няеви вастова стендти путфт МАССР-нь Верховнай Совету, ошень Советти и Ленинскяй райсовету народнай депутатонь кандидаттнень биографиясна и программасна. 40 № Серадзскяй избирательнай оккугть эзга МАССР-нь Верховнай Совету народнай депутатонди кандидатокс альтернативнай основаса баллотировандасть ниле ломатть, конатнень етксот: «Мокша» журналть главнай редактороц Г. И. Пинясов, 2 № идень поликлиникань главнай врачсь Р. А. Денисова, «Мордовавтодор» объединенияста управлениянь начальниксь А. С. Горин и Ленинскяй райононь войнань и трудонь ветеранонь советть председателец Н. И. Ховряков. А Саранск ошень Совету кочкаматнень эса бюллетенти сувафтфоль мянь сисем ломатть, Ленинскяй районнай Совету — колма кандидатт. Сяс избирательхненди ульсь кинь кочкамс альтернативнай кандидаттнень етксга кажнайти мяльс туф народнай депутат.

Избирательхнень мархта корхнемста содаськ, што МАССР-нь Верховнай Совету народнай депутатокс азф кандидаттнень етксга туф мяльс Г. И. Пинясовонь программац. Сон аци экологическяй обстановкать шумбралгофтоманц, социальнай справедливостть, межнациональнай отношениятнень кемокстамаснон инкса. Тя мяльть, кепотьксонди, азозе кочкайхнень етксга Саранскяй механический заводонь рабочайсь А. И. Суняйкин и лиятне. Ламотне эсь вайгяльснон максозь идень поликлиникань главнай врачть Р. А. Денисовать инкса, кона азфоль тяфта жа МАССР-нь Верховнай Совету депутатокс.

Етась кочкамань колмоце турсь. Надиятама, што кочкафт инь достойнайхне.

Д. ЛЮБИМКИН.

Оцю работа етафтсть МАССР-нь Верховнай Советонь, Саранск ошень и районнай Советонь народнай депутатонь омбоцеда кочкаматненди анокламаса и етафтомаса 5 № избирательнай участкаса, кона Сранскяйса, 21 № профтехучилищать зданияса.

СНИМКАСА: избирательнай комиссиянь члеттне (керджи ширде) А. А. МИЛЯЕВ и В. А. КОМАРНИЦКИЙ пачфнезь избирательнай урнать стама ломаттнень кудгаст, конатненди шумбрашис коре эстейст ашель кода самс избирательнай участкав.

Фотось А. ЛИЯСКИНТЬ.

Вановдсаськ партиянь XXVIII съездти КПСС-нь ЦК-ть платформанц и партиянь Уставть проектснон

ПОЛАФТКСНЕНДИ

Мекольдень пингть аф шуроста можна кулемс шнамань валхт автосамосвалонь Саранскяй заводонь партийнай организацията колга. И тя аф стак. Пара тевонь, творчестванъ стильсь кемоксни сонь работасонза. Минь корреспондентоньке ня шитнень васьфнесь тя предприятиянь парткомонь секретарть В. Ф. Ванатовонь мархта. Ингольките эряви азомс, што Валерий Филиппович ламоц тонафтфть лангс ваны, кода корхнихть, тяниень ванфса. И тяряфни ламоть полафтомс парткомть, целайнек партийнай организацията работаса. Мезсь удалси и мезсь аф, мезсь касфнесы мяленц и мезсь пичефтьсы, кода заводонь коммунисттне, сембе труженикне примазь партиянь XXVIII съездти КПСС-нь ЦК-ть Платформанц и сонь Уставонц проектснон—семботь тянь колга мольфтевсь етксонк корхтамась.

— Коммунисттнень, сембе обществанькопь тячи таколфтсы главнайсь, — ушедсь Ванатов ялгась, — перестройкать судьбац, странать судьбац и КПСС-ть ролец тяниень, улема, инь ответственнай пингста. Кода монць ванан уликс ситуацията лангс? Седнень оцю пичефкса. Аш кода аф няемс, што мекольдень пингть звондась аф кржа кайгиста юватькшнида, афкуксонь экстремистта, тяконь лувкса и коммунисттнень еткса, конат тяряфнихть шарфтомс партиять сяяф стратегическяй курсонц эзда, кода маштыхть сялдыхть эсонза, сембе афсатыксиень и ешмотнень инкса муворгофнесазь аньцек сонь. Мон арьсян, што минь должеттама макссемс эрявикс ответт тяфтама ломаттнеиди, путнемс синь эсь вастозост. Васендакиге, мон тянь азолине ся коммунисттнень колга, конат эсь мяльснон-арьсемаснон и прянь вятемаснон мархта аердсть партиять эзда. Деряй можнат кадондомс тяфтама ломаттне КПСС-ть рядонзон эса? Тянь коряс, монь койсон, лац путневи кизефксь странань коммунисттнендя КПСС-нь ЦК-ть открытай сермасонза. Аш кода аф согласиндамс тяса азфть мархта, што сятнень эзда явомась, кит арасть партиять каршес тюремань кить лангс, аф эроптомань тев, аф лиякс арьсихнень люпшнемасна. Сонь эряви водендамс фракционнай группировкатнень организациясвон каршес. Кда корхтамс ся коммунисттнень колга, кит тусть псевдореволюционнай фразать мельге, ашесть машта шарьхкодемост процессиень, конат тиендевихть обществаса и партияса, то тяса эряви фкя — вииафтомс разъяснительнай работать.

Тяни, кода мзярдовок ашель, тейнек эряви [illegible] мольфтема [illegible] мархта ладязь и кемоста марс пуромозь, решительнайста аралакшиемс и вишкоптемс перестройкать.

— И тяса, конешна, ламось ащи первичнай партийнай организациятнень эзда?

— Афкукс, ламось. Тячи пяк важна аф аньцек шнамс партиять линиянц, но и эрекста етафнемс сонь эряфс, маштомс пуропнемост и водендакшнемс ломаттнень вийснон путф задачатнень решандамаснонды.

— Кода ина тинь тяряфнетяда тянь сатнемс, мезе одия удалась сувафтомс парторганизациять работас?

— Аф тежда тиемс аськолкс шаблонцта творчествати. Вдь аф секрет, сембе минь тонадоме укаскань коряс работамати, а тячи вешеви смелши, самостоятельность, маштомаши отвечамс эсь тефнень инкса...

Афолень веронда, кда кивок парткомонь секретарьхнень эзда тейне тячи азолезе, што синьцост сембе коммунисттне активнайста участвондайхть организациять работаса, Минь парткомса тиенттяма анализ коммунисттнень активностьснонды и сашенттама мяльс: КПСС-нь 251 члеттнень эзда аф кржась нинге лацкас аф содасазь эсь вастснон и рольснон перестройкаса. И тя сяс, мес синць аф пяк эряскодыхть примамс участия тя тевса.

Тянь мяльса кирдезь, парткомсь путсь эсь инголенза задача «сргозьфтемс» организациять, кошардомс активнай работати кода можна сяда лама КПСС-нь член. Тиемс организациять аф валса, а тевса стама вийкс, кона машты вятемонза заводонь сембе коллективть.

Кода сатомс тянь? Ответсь, мярьгат, бта, аф од. Эряви нежетькшнемс активть лангс. Минь одкс латцесаськ цеховой парторганизациятнень мархта сотксиень, аф нолятама кодамовок люпштама лангозост. Ломаттнень самостоятельнай работати эрявихть тонафнемс. И, эряви азомс, ламоц парторганизациянь секретарьхне, кода, например, 1 № цехоннесь А. Ф. Фролов, 4 № цехоннесь А. В. Шерстнев работайхть лац, тевонь содазь, аф пелезь атказакшнихть сиретьф малаткшнематнень эзда. Кода результат, касыхть цехонь коммунисттнень активностьсна, синь влияниясна коллектифнень эса тефнень молемаснон и нравственнай обстановкать лангс.

Сяда маласькофтовсь сонцень парткомть работац производственнай участкатненди. Эреклафтовсь внутрипартийнай работась, кассь партсобраниятнень и парткомонь заседаниятнень рольсна, виияфтовсть критикась и самокритикась.

Парткомсь вишкоптезе индивидуальнай работать коммунисттнень и аф партийнайхнень мархта. Арась правилакс кулхцонкшнемс КПСС-нь члеттнень отчетснон партсобраниятнень и парткомонь заседаниятнень эса уставной вешфкснень и эсь служебнай обязанностьснон пяшкотькшнемаснон колга. Мезе тя максси? Касфневи партийцнень ответственностьсна и инициативасна.

Башка мяль шарфнетяма дисциплинать лангс. И тя шарьхкодеви, кеме дисциплинафтома ичкози аф туят. Эряви азомс, тя кизефксть коряс работатама тяни аф формальнайста. Сяс и результаттиевок аф кальдяфт. Ковста ковс кири дисциплинань колайхнень лувкссна. Тяфта, кда меля койкона кофнень предприятиясонк тиендевсь 35—38 нарушения, то тяни няевиста сяда кржа.

Кепотьксонди, тяддень февральста ульсть аньцек 10 тяфтама случайхть.

— А тяни пароль содамс сянь колга, касы или кири партийнай организациянте?

— Ужяль, но сон кири. Мяляфтса, эсонза ульсь 272 коммунист, тяни — 251. Мес? Мезьса тевсь? Пара или кальдяв тя? Лиякс мярьгомс, кизефкст улихть и синь лангозост отвечамась аф тежда. Монь койсон, коммунисттнень лувкссна кири сяс, мес тяни сяда оцю вешфкст путневихть партияв сувайхнендп. Азондови и сянь мархта, што партиясь лангу лихтезе ся кальдявть, кона ульсь нона кизотнень.

— А ульсть ли тиньцонт эсь мяльс коре партияста лисемань случайхть?

— Ульсть. Мекольдень пингть 3 ялгат кадозь парторганизацияньконь.

— Сидеста, ломанть, кона мрафнесы партийнай билетонц, лемнесазь «балластокс». Можна ли тянь мархта согласиндамс?

— Аф. Вдь туфталхне, конат кошардозь ломанть тиемс тя аськолксть, улендихть пяк разнайхть. Кепотьксонди, миньцонк работась Егоров ялгась. Работась лац, кочксевсь ильне депутатокс. Тоса стакаста урмаськодсь. Шарьхкодемок, што сон аертф партийнай организациять эряфонц эзда и аш виййц ни участвондамс эсонза, макссь заявления партиять рядонзон эзда тумать колга. Сонь эняльдемац пяшкотьфоль.

Но тя аф корхтай сянь колга, што эряви эзк явондомс любой коммунистть мархта, кие макссн тумать колга заявления. Эрь-мезне эряви лацкас содамс тумань туфталхнень, честнайста, мезеньге апак сепонтт корхтамс ломанть мархта. Тяфтама седикс-ваймокс корхтамась лиясга кошярясы коммунистть нинге весть лацкас арьсезевомс эсь поступканц лангса и аф тиемс тя аськолксть.

— А тяни вов мезть квалма. Кода заводонь коммунисттне васьфтезь партиянь XXVIII съездти КПСС-нь ЦК-ть платформанц и сонь Уставонц проектснон?

— Ня документтне тяни ащихть васенце вастса. Конешна, азондовихть разнай мяльхть тянь коряс. Финцне шнасазь, омбонцне аф пяк.

— А тонцень кодамот мяльхне?

— Кда корхтамс ЦК-ть платформанц проектонц колга, то азса тяфта: документсь цебярь. Нят передовой общественнай мяльхть-арьсемат. Сонь положениянза няфнесазь перестройкать смузенц, ащихть цебярь базакс партиять и народть марс пуроптомаснонды.

— А улихть ли эсонза афсатыкст и кодамот?

— Монь койсон, Програмвать проектонцты аф сатни конкретностсь. Размерс коре сон и оцю, и эсонза аф кржа общай валда. Тянь ширде сяда компактнайкс лувондса «демократическяй платформать». Виде, мекольцеть эса аш ответ ламоц принципиальнай кизефкснень лангс. Пяк аф согласнаян и сянь мархта, што «демократическяй платформаса» азондови мяль демократическяй централизмать эзда атказамать колга. Но целайнек лувондса, што КПСС-нь ЦК-ть платформанц проектонцты полафтксонь и полатксонь сувафтомста эрявихть сявомс мяльс сембе платформатнень, синь перьфкаст мольфтеви сембе дискуссиятнень эзда инь питни предложениятнень. И мекольдень лувкса получави фкя пяк цебярь документ.

И. ЛУШКИН.

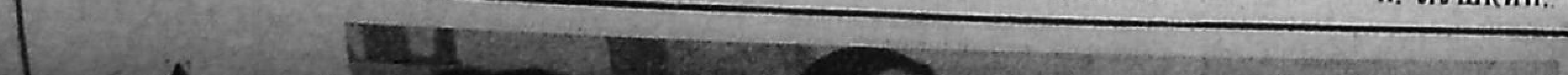

КУЛЯТ ШИСТА ШИС

ТРУДС КОРЕ ПОЧЁТСЬ

Светлана Панькина Атюрьевскяй райононь «Ударник» колхозса лувондови фкя инь цебярь дояркакс. Тянь колга корхтайхть и сонь сатфксонза: ня шитнень группастонза кажнай траксста получси аф 8-10 килограммада кржа лофца.

Светлана Панькина шачськассь Пичеполанга велеса. Тяса аделазень кафкса классиень, а тоса тонафнесь Стрельниковскяй средняй школаса. Аляц работай агрономкс «Колопинский» совхозса, а тяяц телятницакс «Партизанский» совхозса.

Кафта оцю сазоронза Нинась и Танясь работайхть «Ударник» колхозса. Вов синь и тердезь тяза Светланать. И комсомолкась ашезь эльбяде эряма вастонь кочкамаса. Работамок дояркакс, эрь ковня получси 250—350 цалковай. Эсь тевонц содасы и тиендьсы маштозь. Колганза велеса, коллективса корхнихть аньцек шнама валса.

А. ЧЕТЫРКИН.

ЯЛГА ЁТКСА ВАСЕНЦЕСЬ

Торбеевскяй районопь «Ленинюнь киц» колхозса фкя кардса кирдеви сяда тракс. Помещениясь ташта, эсонза аш кода ладямс тяниень пингонь механизмат, аш кода сувафтомс тяза комплекснай механизация.

— Пингонь етазь тефне тяса полафтыхть, — корхтай колхозонь председательсь И. С. Шичкин. — Ташта кардти максови омбоце эряфсь, етафтови тяса реконструкция, а мзярс жувата мельге якайхне нолясазь тевс уликс резерватнень.

Афкукс, траксиень вастна кирдевихть чистайста, кардса фалу лямбе, коське. Жувататнень козя андомань рационцна.

Мезсь тяса стака, сембе тракспе— васенцеда вазыяфт. Сянь эрявихть тонафтомс машинаса потьнемати, рацнотттнендн, сяда курокста сотцемс, кармай или аф максcема трaксcь лама лофца. А васень пингть лама лофца эздост стака получсемс. И вов тя тевти аф пелезь кярьмодсь Татьяна Петровна Никишова. Виде...

МЕЗСЬ МИНЬ ТАКОЛФТСАМАЗЬ

Экономистонь мяльхть-арьсемат

Хозяйственнай расчетонь омбоце модельть коряс тяни работайхть ламоц предприятиятне. Сяс экономисттненди эряви тиемс анализ азорондамань од условияса работань опытти. Кода аньцек тянь тиемс? Анок рецептт, конешна жа, аш и афи улихть. Кажнайти эстейнза эрявихть тиемс методикат и рекомендацият. Тя работаса аф кржа сталмода. Вов мес тячи мялезе азондомс сятнень колга, конатнень мархта савсь васьфтемс заводонькопь коллективонцты хозяйственнай расчетонь омбоце модельть коряс колмоце кизось работазь.

Аф тeждяль ладямс разнай уровенень инстанциятнень, организациятнень мархта норматифнень. Кафксть сяда стака ульсь ладямс работать одукс моральнай, психологическяй ширде. И тя аф стак. Экономическяй системаса эрь полафтксcь ащи васендакиге сятнень эзда, кит етафнесазь сонь эряфс. Сяс аш месть наднямс, што хозяйственнай расчетть омбоце моделец и сонь сяда крхка формац—арендась производствав можна сувафтомс проста тяфтак. Азорондамань тя формась веши смелай, эсь тевонь содай руководительхть. Ужяль аньцек, тяфтама ломаньда мзярс пяк кржа. Эсь пингстонза синь пяк шорясть командно - административнай системати и сон синь пацезень кинц лангста, старандась воспитандамс ефси лия руководительхть. Вов мес тяни эсь тевонь содай, инициативнай руководительфтома пара полафткст экономическяй системасонк аф тиевихть.

Предприятиязонк сашенды лама делегация работань опытоньконь тонафнема. И эрьмезня ламоц руководительхне дивандакшнихть: «Мезенди тейнть эрявсь полафнемс инструкциятнень эшкса спокойнай эряфсь? Вдь тяни од методса трудендазь эряви вешендемс эстейнть, примсемс койкоста пелькс решениять, фалу кирдемс мяльса финансовай эсь возможносттнень». Афкукс, мезенди? Заводсь рентабельнайль, ломаттне получасть средняй заработнай плата. А кармат мезе-бди вешендема, аф содаф нинге мезе тянь эзда лиси.

Ня и лия таколдоматне лац содафт коллективонькондн. Производстванькопь 37 процентонь рентабельностенц пингста кварталста кварталс рабочайхне получасть премият и цють аф кажнайсь корхнесь: «Цебярь аф вешендихть». Сяс, мзярда азфоль мяль варжамс тевса хозяйственнай расчетть конь явома кенярдемань-конди ашель пе: «Вов вдь, яфтама эсь трудсонк получаф средстватнень эса. Мезе мяленьке, сянь тихтяма мархтост». Афкукс, пароль сембонь мяльс. Но тяка пингть шарьхкотькшнеме, хозрасчетнай доходть явома эряви тонафнемс, сельмнеголе кирдемат тячиень заботатне и сай пингонь перспективатне. Вов мес, кода экономист - практик азса: пельксcь, што можнат «сивомс» производственнай фонттне, оцю. Тейне лац содафт тяфтама мяльхне: «Цебярь азорсь аф «сивсыне» производствать виияфтомаса фонттнень», а кда азорсь кальдяв?.. Сяс средняй заработнай платать и трудонь производительностть касомаса нормативнай соотношениясь эряви.

«Электровыпрямитель» заводть производстванц вииафтомаса фондоц оцю. Сон и сяда тов кармави ламолгофневома. Но вов проблемась, аш коза тиемс ярмакнень, мзярда производствань средстватнень лангс аш оптовай торговля. Тякондн, аш коста рамамс кирпиць, линолеум, отделочнай материалхт. Сяс пяк стака эсь мяльс коре нолямс тевс производствать вииафтомаса фондсь. Конешна, заводсь кода аф кода сатнесы эстейнза сембе эрявиксть. Виде, вельф оцю карьхцьса рамсеви сембось. Но тя мяльса аф кирдеви. Вдь производствань вельф оцю карьхцнень кунара ни кивок аф сявондьсыне мяльс.

Пяк шоряйхть лац работамс азорондамань од механизмаса лия афсатыксне. Тя вдь аф тев, мзярда государственнай заказть пяшкодемс кржа мезе максcеви. Тячемс министерствась указовай коллективти мезе и кода тиемс. Кода и инголи, веши разнай информация, кона предприятияти эстейнза аф эряви. Тиендеви тя, арьсян, аньцек сяикса, штоба няфтемс пря, што министерствась мольфти управления предприятиять лангса. Койсон, сатомшка предприятияти макссемс отчетт вяре ащи инстанциятненди аньцек финансовай обязательстватнень и госзаказть пяшкодемаснон колга. Сембось лядыксcь предприятиять сонцень тевсь. И тянь мархта оотчетностсь можна кирьфтамс колмонь-нилень-крда.

Койсон, аш мезенди сяда тов работафтомс и тарифнай системась. Сонь эшксонза тячемс нолявихть тевс уравниловкань элементтне. Ламода сяда цебярь улель, кда хозяйственнай расчетть омбоце моделенц коряс работай пред...

...производственнай заданиянзон, получай аф емла доход. Вов и тяддень васенце кварталонь платтне пяшкотьфт. «И нинге пеняцяйхть стакаснон-сталмоснон лангс», — мярьги лувись. Кда корхтамс педа-пес видекс, коллективоньке работай хозяйственнай расчетонь модельхнень мяльс апак сявонтть. Мезсь лезды? Васендакиге лама пингонь сотксоньке поставщиконьконь и потребительхнень мархта, кадратнень оцю квалификациясна.

Хозяйственнай расчетть омбоце моделец—тя аськолкс инголи афкукс хозяйственнай расчетонь отношениятнень эса. Но тянь видец ули аньцек эста, кда ладявихть од и цебярь отношеният предприятият и министерствать, государствать еткса. Катк максыхть возможность тейнек карьхцсемс хозрасчетнай доходоньконь, работамс эсь кадраньконь мархта. Мярьктяма, кода улемс емла лувкса работай подряднай бригадати, мзярда кядьстонза вешихть кафтаколма ломатть ульцянь урядама или колхозу работама? Азсасть, што ульцятневок эрявихть урятцемс. Катк тя тевть тиендьсы ся, кинь аш мялец тонафнемс, работамс творческяйста. Виде, кда механизировандамс ульцятнень урядамаснон, тяфта жа эрявкстыхть оцю квалификациянь специалистт.

Семботь тянь мяльс сявозь аш кода аф лятфтамс велень хозяйствати лезксонь максомать колга. Верховнай Советть очередной сессияса аф весть лятфневсь сянь колга, эряви или аф тейнек сивотьф трудсь. Арьсян, трудсь миньцонк кунара сивотьф. Промышленнай и велень хозяйствань предприятиятне, коса работатама, сембе государственнайхть и государствась рамсесы трудоньконь. Велень хозяйствася основной работатне сезоннайхть. Сяс тялонда колхозникнень можнальхть тердемс заводу работама. Вдь колхосне якстеряпсонь, модамарень урядама, помещениянь строяма сивотькшнихть шабашникт. И синь трудсна афкуксонь сивотьф. А мес ба тяфтама трудть аф использовандамс и коммунальнай хозяйстваса? Ломаиць кизонда работаль велеса, а тялонда — ошса. Кда сонь мялец, катк работай договорс коре. А сявондемс рабочайть станокть вакcста колхозу лездома — тя аф азоркеши. Мес мон тянь колга корхтан? Да сяс, што аш стама промышленнай предприятиянь коллектив, кона ба афолезе маря эсь лангсонза велень хозяйствати тяфтама лезксть...

фразать мельге, ашесть машта шарьхкодемост процессчень, конат тиендевихть обществаса и партияса, то тяса эряви фкя — виняфтомс разъяснительнай работать.

Тяни, кода мзярдовок ашель, тейнек эряви тевонькомь мольфтемс фкя-фкянь мархта ладязь и кемоста марс пуромозь, решительнайста аралакшнемс и вишкоптемс перестройкать.

— И тяса, конешна, ламось мярьгат, бта, аф од. Эряви нежетькшнемс активть лангс. Минь одкс латцесаськ цеховой парторганизациятнень мархта сотксчень, аф полятама кодамовок люпштама лангозост. Ломаттнень самостоятельнай работати эрявихть тонафнемс. И, эряви азомс, ламоц парторганизациянь секретарьхне, кода, например, 1 № цехоннесь А. Ф. Фролов, 4 № цехоннесь А. В. Шерстнев работайхть лац, тевонь содазь, аф пелезь кона ульсь нона кизотнень.

— А ульсть ли тиньцонт эсь мяльс коре партиясьта лисемань случайхть?

— Ульсть. Мекольдень пингть 3 ялгат кадозь парторганизацияньконь.

— Сидеста, ломанть, кона мрдафнесы партийнай билетонц, лемнесазь «балластокс». Можна ли тянь мархта согласиндамс?

— Аф. Вдь туфталхне, конат кошардозь ломанть тиемс тя азондови мяль демократическяй централизмать эзда атказамать колга. Но целайнек лувондса, што КПСС-нь ЦК-ть платформанц проектонцты полафтксонь и полатксонь сувафтомста эрявихть сявомс мяльс сембе платформатнень, синь перьфкаст мольфтеви сембе дискуссиятнень эзда ниньпитни предложениятнень. И мекольдень лувкса получави фкя пяк цебярь документ.

И. ЛУШКИН.

Афкукс, траксчень вастсна кирдевихть чистайста, кардса фалу лямбе, коське. Жувататтнень козя андомань рационцна.

Мезсь тяса стака, сембе траксне — васенцеда вазыяфт. Сянь эрявихть тонафтомс машинаса потьнемати, рационттненди, сяда курокста сотцемс, кармай или аф максема траксесь лама лофца. А васень пингть лама лофца эздост стака получсемс. И вов тя тевти аф пелезь кярьмодсь Татьяна Петровна Никишова. Виде, сонь работань опытоц оцю, тяда инголе якась вазиятнень мельге, куяфнесь буканят и ведрашт. Мельганза кемокстаф васенцеда вазыяф колмогемонь тракс. Ня шитнень кажнайста потьни кафксонь килограмма лофца.

А. ШУКШИН.

возможностнень». Афкукс, мезенди? Заводсь рентабельнайль, ломаттне получасть средняй заработнай плата. А кармат мезе-бди вешендема, аф содаф нинге мезе тянь эзда лиси.

Ня и лия таколдоматне лац содафт коллективоньконди. Производстваньконь 37 процентонь рентабельностенц пингста кварталста кварталс рабочайхне получасть премият и цють аф кажнайсь корхнесь: «Цебярь аф вешендихть». Сяс, мзярда азфоль мяль варжамс тевса хозяйственнай расчетть принципонзон, ломаттне аф мяль вельде азозь: «Эряви так эряви». Тяни синь азорондамань од формати малаткшнемасна полафни. Мес? Азса, што васень пингть ломанць любой экспериментть цебярьшинц няйсы сянь эзда, конашка сонь заработнай платац.

Мзярда минь срхкаме хозрасчетнай васень доходонь- сатомшка предприятияти максемс отчетт вяре ащи инстанциятненди аньцек финансовай обязательстватнень и госзаказть пяшкодемасонон колга. Сембось лядыксесь предприятиять сонцень тевсь. И тянь мархта оотчетностсь можна кирьфтамс колмонь-нилень-крда.

Койсон, аш мезенди сяда тов работафтомс и тарифнай системась. Сонь эшксоонза тячемс нолявихть тевс уравниловкань элементтне. Ламода сяда цебярь улель, кда хозяйственнай расчетть омбоце моделенц коряс работай предприятиятненди максовольхть праватнолямс тевс трудонкса пандомань эсь системасон.

Производственниконьке сидеста пеняцяйхть материалса кальдявста снабжениять, администрированиять, самостоятельностть люпштаманц лангс. Но аф ваномок ня и лия тапорксчень лангс, объединениясь парста пяшкотькшнесыне колхосне якстеряпсонь, модамарень урядама, помещениянь строяма сивотькшнихть шабашникт. И синь трудсна афкуксонь сивотьф. А мес ба тяфтама трудть аф использовандамс и коммунальнай хозяйстваса? Ломанць кизонда работаль велеса, а тялонда — ошса. Кда сонь мялец, катк работай договорс коре. А савондемс рабочайть станокть максста колхозу лездома — тя аф азорксши. Мес мон тянь колга корхтан? Да сяс, што аш стама промышленнай предприятиянь коллектив, кона ба афолезе маря эсь лангсонза велень хозяйствати тяфтама лезксть «цебярьшинц». Вов мес сяда пара улель, кда кажнайсь кармаль тиендемонза эсь тевонц.

А. ЛЯПУКИН,
«Электровыпрямитель» производственнай объединениянь генеральнай директорть экономикать коряс заместителец.

▲

Раиса Васильевна Чичулина, Раиса Васильевна Ларина и Зоя Ильинична Кочнева работайхть электрооборудованиянь петнемать кокоряс слесарьке Саранскяй авторемонтнай заводонь 1 № цехса. Тевсион аватне тиендьсазь лац, сменнай заданиясион пяшкотькшнесазь 120-да лама процентс. Сембе синь трудонь ветератт, активнайста участвондайхть общественнай эряфса.

СНИМКАСА: (керживирдс) Р. В. ЧИЧУЛИНА, Р. В. ЛАРИНА и З. И. КОЧНЕВА.

Фотось А. ЛИЯСКИНТЬ.

▼

САТФКССНА АФ КАЛЬДЯФТ

Тундать самац кенярьтьфтезень животноводствань сембе работникнень. Вдь тянь мархта аделавсть тялонь заботатне, улема, инь стакатне фермань труженикнень эряфса. Етай аф лама пинге и жувататтне лихтевихть лугатненди. Но животноводттне тянень тевснон сякокс лувондсазь аф теждякс.

Ковылкинскяй райононь Ленинонь лемса колхозста васенце номер молочнотоварнай фермань дояркатнень, скотникнень колга корхнесть кафта-колма кизода инголе аньцек сялдомань валса. Но тяни тястонь труженикнень тевсна полафтсть цебярь шири.

Траснень продуктивностьсна, а сембоц фермаса синь эздост 515, шиста шис коль касы. Кда ваномс етай кизонь тяка пингонь цифратнень, то няеви, што лофцонь потямась касcь 1,5 килограммада.

Ня сатфксне, улема, цебярьста андомать эзда. Но вдь етай кизонь тялоть животноводттне эсь траксснон андозь кормовой якстеряпста, силоста, макссесть фураж. И сякокс результаттне ашесть кенярьтьфне.

Лисенди, маштыхть работама тястонь животноводттне. Улихть дояркат, конат тяни потьнихть эрь траксста кизонь показательхнень лаца. Тяфта, Анна Васильевна Инякина, Нина Дмитриевна Романова эсь группасост эрь траксста получсихть 11,5—12 килограммань лофца.

Тялоньберьф лац трудендась комсомольско-молодежнай звенась, конань вятьсы Татьяна Романова. Ломаттне коллективса отт, но тевснон тиендьсазь оцю мяльса. Аф стак од дояркатне эрь траксста сявондихть 10 килограммань лофца.

Труженикне лац, конешна, содасазь, што мезе синь тисть — тя аньцек пара ушеткс. Инголест синь васьфтихть нинге сяда оцю сталмот. Но ломаттне надияйхть эсь лангозост.

П. КАПКОВ.

КАЗЯМА СЕДИХТЬ,

или Сянь колга, мес юкснесаськ сире ломаненьконь

ЁТАП недялясь странасонк азф милосердиянь недяляксь. Арьсекшневи максомс материальнай лезкс сире, ськамост эряй ломаттнендй. Пара, што лятфтаме колгаст. Лезксесь, кодама сон афоль уле, тейст афкукс эряви. Аньцек республикасонк, кода азозе социальнай обеспечениянь министрсь В. И. Баринов, лувондови кота тежяньда лама ськамост эряй сире ломань, конатненди аф вийс коре якамс магазину, кандомс ведь, уштомс пянакудснон. Колма тежятть тяфтама ломань сявф социальнай обслуживанияс. Мельгаст якайхть шабрасна, содафсна. Тянкса тейст социальнай обеспечениянь районнай отделхне пандыхть аф лама ярмак. Да аф синь эсост тевсь. Главнайсь, эсь стаканзон-сталмонзон мархта аф кадондови ськамонза сире ломанць.

Ужяль, но лядыкс колма тежятть сире ломаттне ляткшнихть лезксфтома. Аф кржа миньцонк и стамода, кинь пенсияц 70 цалковайда кржа. Улихть тяфтамот. Синь эряфсост стане ни лиссь, што трудовой стаж ашесть сата. Туфталда тянкса лама. И сидеста синь тянкса аф муворуфт. Аньцек тяни синь эряфсна анциянь коряс аф сяда цебярь. Сяс социальнай обеспечениянь министроньке В. И. Баринов пичефксонь марязь азондсь:

— Республикасонк лама сире ломаньда, конатнень пенсиясна сатни аньцек кшинди. — А эряфоньке, кода содаф, сельминголе питниякшни. Тячи синь нинге кода-аф кода эряйхть, а мезе мархтост ули ванды? Пара, кда лездыхть промышленнай предприятиятнень коллективсна, колхосне, совхосне, лямбе седи ломаттне. Вов аф кунара етафтоме республикаса «Милосердия» акция. Кочкаме фкя миллион цалковай. Ня ярмакнень лангс касфтсаськ кальдявста эряй сире ломаттнень пенсияснон.

Лама таколфтыень колга сяда тов азондсь министрсь. Кулхцондонь эсонза и аф лад арась седизон мяльть эзда, а кда эсь мархтон тяфта ули? Лядьсть мялезон и ськамост эряй велеряйнень судьбасна. Аф каят сельме лангозост. Кизонда нинге шарыхть-веляйхть кудсост. А сексень васень кельмотнень ушедомста финцне тушендыхть ошу идьснон, маластонь ломаньцнон пяли, омбонцне — велень участковай больницяв. Пара, што больницяса мзярдовок аф атказакшнихть тяфтама ломаттнень эзда. А мезе ляткшни тиемс? Аф кадсайть вдь шава кудозост эйндама. А тяса лямбе, симдьсазь-андсазь, пчкафтсазь урмаснон.

Тейне аф весть сашендовсь мархтост корхнемс. И мезсь фалу дивандафнесамань, синь ашесть пеняця аф тежедя сирешиснон лангс. Меколанкт, старандайхть куляксамс педа-пес эряфцень колга, максомс совет, мезе и кода сяда лац тиемс, азонкшнихть оцю спасиба 70 цалковайс пенсияснон касфтоманкса. А аф кунара сире велеряйхнень кенярьфтезь совхозонь руководительхне. Синь панчсть Сире Синдруса ськамост эряй сире ломаттненди интернат. Пара? Конешна.

И сяка тя пароть эзда арси мялезт кати-кода аф лад. Сире ломаттнень инголе пряцень марясак шумукс, муворукс, ушеткшнят арьсема, а семботь ли тиендьса, штоба мазептемс синь аф тежедя эряфснон? Аф содаса, кода лиятнень, но тя кизефксесь фалу таколфтсамань. Виде сявок, кда сяда сидеста макселеськ эстейнек тяфтама кизефксть, афольхть муця пря сиредембяльхть шумбра-таза идьснон видеса ламоц тядятне-алятне, ломаттне, конат максозь тейнек эряфть, касфтомазь, путомазь пильге лангс. Но сире ломаттнень инголь де эсь долгоньконь квалма аф фалу мяляфттама.

Аф кунара тейне савсь васьфтемс народнай депутатонь Старошайговскяй райисполкомть видеса социальнай обеспечениянь отделть заведующайнц Наталья Алексеевна Галишниковать мархта.

— Корхтайхть, кда ламос тейть сашендови васьфнемс ломанень ризфть мархта, казямгоды седице. Тя аф тяфта. Ломанень ризфти, сярятьфти, койсон, аф тонадоват, — азонды Наталья Алексеевна. — Вов ни кемоньда лама киза работан райононь сире ломаттнень мархта. И сембе тя пингть ашель стане, штоба кати-кинь аф тежедя эряфон кадолемань озадонь седихть ащема. Тяфта корхтан аф прянь шнафтомга. Можнат вдь аф кальдявста пяшкотькшнемс служебнай обязанносттне и мезевок аф тиемс ломанень пичефксть машфтоманкса. Кальдяв, мес райононь ламоц руководителеньке тяфта и тиендихть. Фкясь хозяйствань, омбоцесь предприятиянь цебярь руководитель. А седисна бта кевоннет. Ломанць максозе сембе эряфонц хозяйствати, предприятияти. А мзярда тушенды пенсияс, колганза юкснихть. А вдь кивок афоль розаряв, кда сире ломанти лишнайксть апак эняльткшнек ускольхть пенгат, лездольхть тейнза синь керомс, лазондомс. А конашкава кенярьфтелезь, кда праздниконь карша казельхть тяфтама ломанти руця или нинге мезевок. Кржа кие аньцек тяфта тиенди. Аф кунара етафтоме районца милосердиянь акция. Кочкаме средстват сире ломаттненди лезксонь максомс. И мезе, арьсетяда, фкявок руководитель, коллектив ашезе венепте лезксонь максы кядень. Аньцек партиянь райкомть, народнай депутатонь райисполкомть мярьгомада меле «сргозсь» кой-кинь совестец. И сяка аф сембонь. Кле, аш мезе тейнек максомс, миньць ашуфтама.

Аф сяшкава ни ашуфт райононь хозяйстватне, предприятиятне, организациятне. Афкукс ашуфт синь руководительсна, коллективсна седиень лямбоса. Лиякс улель, афоль таркcев сире ломаненди интернатонь тиемась. Вов ни мзяроце кизось тянь квалма мольфтевихть районца аньцек шава корхтамат. Киньге аш мялец сявомс эсь лафтувонзон лангс тя канксть.

— Штоба ускфтомс машина пенгя ськамонза эряй сире ломанти, цють аф пламанжа лангс тейне сашендови прашендомс колхозонь председательть инголи, — сяда тов азонды Н. А. Галишникова. — А кда цють мезе аф стане пшкядят каршек руководительти, стак юмайхть сембе старандаматне. Арьсян, кда советскяй, партийнай, хозяйственнай оргаттне етафтольхть эрявикс работа хозяйствань оцюняньконь еткса, социальнай обеспечениянь работникненди афоль сав якамс венептьф кятть, парста етафневоль эряфс «Забота» программась.

Пяк кальдяв, што минь, вийда, эрьгада пяшксе ломаттне, аф арьсезевкшнетяма сянь колга, што минценьге учсесамазь сирешись. Фалу одкс аф ульхтяма. И ся, кода заботендатама тячи минь сире тядяньконь-аляньконь колга, стама жа забота эсь колганк няйхтяма минцьке. Еньца бта сембось тя шарьхкодевикс. А вов седиса тянь аф марясаськ. Аф тянкса ли аф кржа тядя, аля эряй сире ломанень интернатса. И эста, мзярда идьсна колгаст виздихть лятфнемска. Кодама ни нравственнай долгонь колга можна корхтамс, кда юкснетяма инь маластонь ломаненьконь колга? Пяк мялезель васьфтемс тяфтама ломань мархта, варжакстомс сельмозонза. Лиссь тя апак учсек. Эрекста панжевсь Н. А. Галишниковать кабинетонц кенкшец и сувась мазыста наряжаф од ава.

— Наталья Алексеевна, вов кандыне каготтнень шабра сире бабанять интернату правжамс, — пшкядсь сельмонь апак кепсек авась. Мельганза аш кинди якамс, а сире ломанень интернатса симдьсазь-андсазь, сельминголе ули.

— Тят васькафне, тядяцень эса правжат сире ломанень интернату, — сизефста пшкядсь Наталья Алексеевна.

— А мезе мон мархтонза тяни тиян? — Монцень семьязе, аш коза сявомс, — сетьмоста аралась пря авась.

— Аф ужяль тядяце тейть? — шоворень корхтамати. — Вдь сон тонь касфтонзе, тонафнензе.

— А мес мон ськамон, улихть вдь нинге церанза, стирянза. — Катк азыхть спасиба, што мон мзярс мяляфтан колганза, — комафтф прят отвечась авась.

— А кда эсь мархтот тяфта жа тиихть иттне сиредембяльхть?

— Мезе ули, ся ули, кажнайть сонцень судьбац.

— Кунара содаса тя ломанть, — азонды Наталья Алексеевна, — фамилиянц лятфнемс аш мезенди. — Аф содаса, кинь лаца тусть тядять идезна. Тянивок трешниконяньбес макссесы аф конашка пенсиянц идезонды. А сонць эряй сянь лангс, мезе кандыхть ломаттне. Кда ни тяфта лиссь тядять мархта, катк мекольдень шинзон эрясыне сире ломанень интернатса.

— И сидеста вов тяфтама идь мархта сашендови тейть васьфнемс? — кизефнеса Наталья Алексеевнать.

— Аф кржа. Финцне кяшендьсазь сельмоснон, а омбонцне визьксонь аф марязь аф эняльдихть, а вешихть правжамс шачфтыснон-касфтыснон сире ломанень интернату, — кольф мяльса отвечась социальнай обеспечениянь отделть заведующайнц.

Милосердия валсь цебярь. Но мезсь кальдяв, азонкшнемок сонь, сидеста аф кемоксесаськ сонь пара тевса, лямбе отношенияса. Аф ли тянкса тяни странасонк сире ломанень интернаттнень эса эряй 400 тежянь ломань. Нинге 40 тежянць учи эсь очереденц.

Ня цифратне, арьсян, улельхть сяда емлат, кда сире ломаттнень колга афольхть юкснесне идьсна. Вдь лангозост ваныхть идьсна. Мезе учихть, кда синць сиредихть?

С. БОРОДКИН,
СССР-нь Журналистонь союзонь член.

ОДКС РАБОТАМАСЬ ПАРА,

кда тянкса улихть условият, а миньцонк синь ашет

Ё ФСИ аф кунара лама корхтавсь, сермадовсь бригаднай подрядть квалма. Аф кржа руководитель сюцевсь, наказакшневсь трудть ладямаса прогрессивнай тя формать тевс аф кода нолдаманц инкса. Пингсь няфтезе, што лама вастова бригаднай порядсь ашезе иде эсь прянц. Сон вятсь, васендакиге, уравниловкати. Тяконь жа квалма лац корхтай участканьконь бригаднай подрядса работань опытоц. Коллективоньке аф конашка. А вов тевоц сонь афкукс оцю. Разнай оснасткаса пяшкотькшнесы марнек заводть вешфксонц. Мезе ни тяни сепондомс, эсь пингстонза коллективоньконь водендакшнезь подрядса работама. Лятфтаса, аф весть минь пуромкшнеме марс и куватьс арьсекшнеме етамс или аф бригаднай подрядса трудендама. Сашендоме мяльс: бригаднай подрядса минь аф работафтама.

И вов мес. Миньцонк эрь работайсь трудендай сонць, эрь шиня ваняф эсь тевсонза. Эсь работанц сон содасы педа-пес. И мезсь башка важна, кажнайть сонцень профессиональнай секретоц тя или тона штампть тиемста. Ломанць маряй гордость, што машты кядьсонза тиф продукциясь мяльс коре смежникненди.

Улендсь, мзярда сяряди ломанть вастс путневсь лия ломань. Конешна, тиф изделиянза эсь лацоннетольхть. Сяряди рабочайть тифонц коряс синь кати-мезьса сяда цебярьхтельхть, и кати-мезьса сяда кальдяфтольхть. Смежникнень мяльс ашезь тушенда тяфтама работась. И лисендсь, што сяряди рабочайсь ульсь аф полафтовикс эсь тевсонза. Шять, кие-кие тянь эса и няи профессиональнай ширде эсь прянь кельгома. Но мон лувондса, што эсь прянь тяфтама кельгомась ащи стама вийкс, кона водендакшнесы ломанть работамс сяда и сяда лац. А минь участкасонк тяфтама, эсь тевонь содай ломаньда, лама. Примеронди сявсаськ Рязанов ялгать. Коллективсонк сон трудендай 27 киза. Миньцонк сон етась, можна мярьгомс, трудовой университет. Тяконь жа можна азомс Фомичевонь колга. Аф фкя киза совестьс коре трудонц инкса сон казьф «Знак Почета» орденца. Участканьконь коллективса музь эсь тевснон и од ломаттне А. Г. Салтыков, В. В. Комаров. Синь, кода слесарьхть, афкукс талантливай рабочайхть.

Мзярда участканьконь коллективса ванондовсь трудть ладямаса бригаднай формать производствав сувафтомац, приметаме нинге фкя туфтал, кона ба пяк шоряль сяда товолдонь тевсонк. Тяфта, тяни ломаттне, работамок индивидуальнай планц коре, эсь етксост пяльтстыхть кода мастерствасնон касфтоманц, стане и плановай заданиятнень пяшкотькшнемаснон инкса. Бригаднай подрядса работазь тя пяльксстомась машфтоволь. Шять, кие-кие и мярьги, тейнть лац лездоль трудовой участиянь коэффициентсь. Но кода няфтезе эряфсь, сон тевс ноляви аф справедливайста. Тяфта лисенди васендакиге ломаттнень етска ялгаксшинь аф кодама соткснень инкса. А вов сембе ня и лия тапарксне, тяконь лувксса и трудть ладямаса, машфтовихть хозяйственнай расчетть вельде. Вов мес мзярда сась пинге етамс хозяйственнай расчетс, коллективоньке азорондамань од методть тевс нолдазе ламос апак арьсекшнек. Виде, мзярс трудть ладямаса тя формать тевс нолдамаса аф сембось лисенди лац. Тяфта, планц коре коллективоньконди ковти эряви нолдамс 20—22 тежянь цалковайнь питне продукция. Работань тя объемть мяльс сявозь ноляви тейнек заработнай платань фонд. А кда минь продукцияда нолдатама планца арьсефта сяда лама, тейнек пандови тифть питненц эзда аньцек 0,3 коэффициентсь. И лисенди, што хозяйственнай расчетонь условияса трудендамс ломаттненди проста аф выгодна.

Арьсян, тя проблемась решандави участканьконь касфтомда меле. Сяда оцюфт кармайхть улема плановай заданиятне, касы заработнай платань фондське. Конешна, кода и тяни, планца арьсефта вельф продукциянь нолдамась тяфта жа кармай улема аф выгоднай. Шоряй трудонкса пандомань аф кодама системась. Но и тяньге арьсетяма машфтомс. Кода? Сявсаськ участкать арендас. Тянь тисаськ тевоньконь сембе ширде арьсезь. Кода няфнесы эряфсь, арендас етамати оцю перяфксокс ащи вельф кальдяв материально-техническяй снабжениясь. Виде, можна ладямс договорнай соткст. Но, кода содаф, тяфтама договорс коре можна и тождяста розарявомс.

Пяк таколфтсамазь участкасонк ладяф оборудованиять вельф оцю сирешиц. Шарьхкотьф, сембось тя аф кода азонкшневи трудть ладямаса прогрессивнай форматнень тевс нолямаса. И сяка, кда сембоньке улель, ломаттне работальхть ламода сяда лац.

В. ФЕДОТОВ,
электровакуумнай машиностроениянь Рузаевскяй опытнай заводста инструментальнай участкать начальникоц.

КУЛЯТ
• ШИСТА ШИС •

ПАРА ТРАДИЦИЯ

Пяк лама ломань сашендсь Ковылкинскяй краеведческяй музеи, мзярда тяса няфневсь Ковылкина ошень местнай художникнень выставкасна. Кафта кофт работаснон ванондозь ошень и велень эряйхне.

Васендакиге, эрявихть шнамс Ковылкинань фкя инь сире художникть Петр Петрович Фомичевонь произведениянзон, конатнень пара мяльса ванондозь ломаттне.

Петр Петрович Фомичев — ингольдень железнодорожник. Сяльде — железнодорожнай школаса рисованиянь и трудонь учитель. Сон работай разнай жанраса. Петр Петровичень произведениянзон мархта рядок выставкаса няфневсть стиренц Светлана Петровнань работанза.

Аф кальдяфт художницать В. И. Сенаторовать портретонза, лия картинанза.

Кельговсть ошень и велень эряйхненди талантливай художникнень Н. М. Трушкинонь и Е. В. Бардинать картинасна. Синь кафцьке работайхть идень Ковылкинскяй художественнай школаса.

Николай Михайлович Трушкин сембе [illegible] максссесне [illegible] Сонь руководствацц ала идень Ковылкинскяй художественнай школаса вноклавсь лама цебярь художник. Кода, например, Ольга Гришуткина, Андрей Пудовиков и лиятне. Синь работасна ульсть выставкать экспозицияса.

Местнай художникнень выставкатне Ковылкинаса традициннайхть. Синь няфневихть эрь кизоня.

З. [illegible]

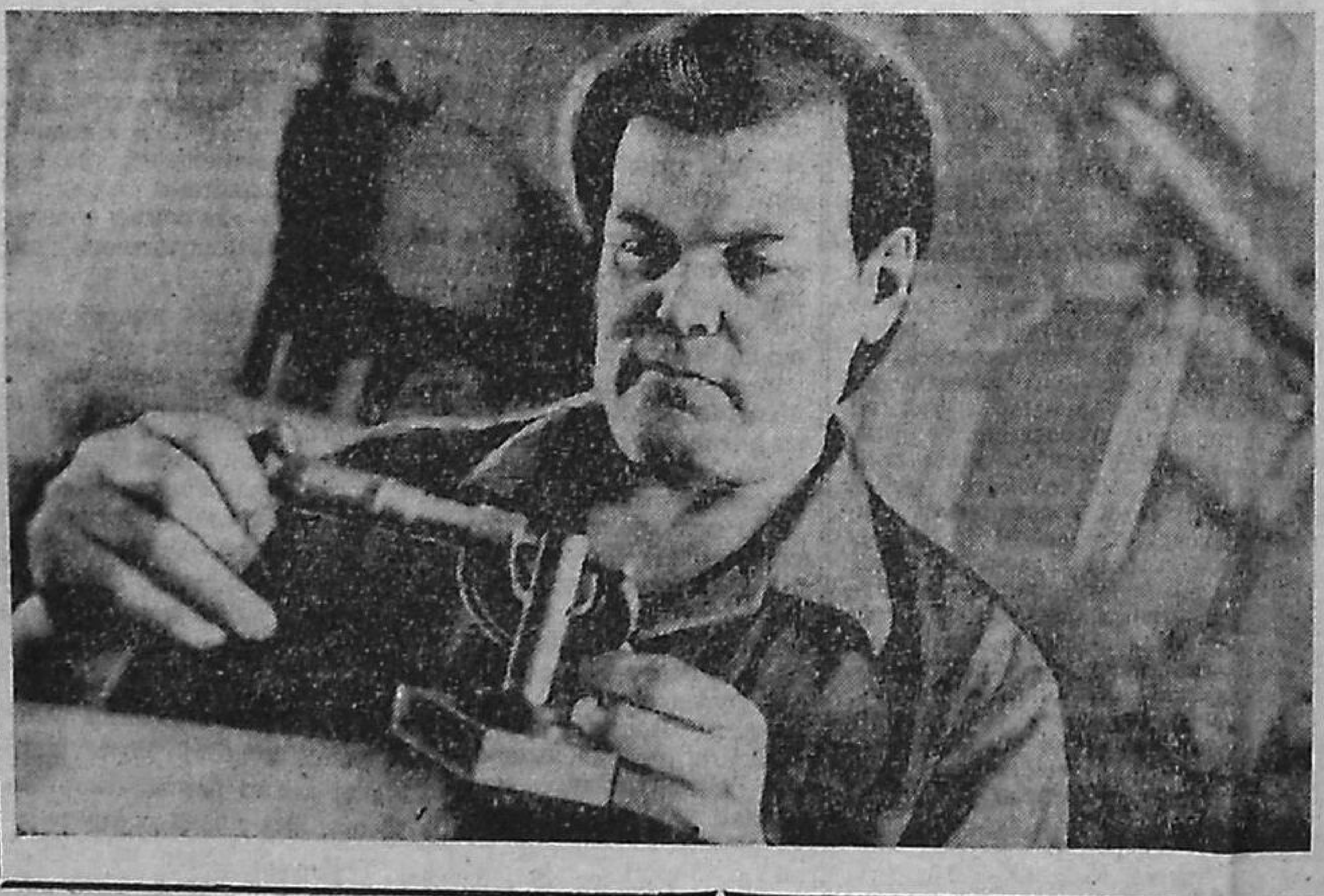

Фалу вельф пяшкотькшнесыне производственнай заданиянзон Саранскяй приборостроительнай заводста рабочайсь Николай Васильевич Катайкин. Тянь сон сатнесы сянь вельде, што лац содасы производствать, трудендай совестьс коре, аф юмафнесы пингть, оцю мяль шарфни содамошинзон касфнемаснонды. А главнайсь — пяк кельгсы эсь специальностенц, конань тонадозе кода эсь вете суронзон. Аф стак тейнза макссесазь тиемс инь сложнай детальхнень. Николай Васильевич эсь опытонц кепотьф мяльса азонкшнесы од ломаттненди.

СНИМКАСА: Н. В. КАТАЙКИН.

Фотось А. ЛИЯСКИНТЬ.

ШАРФНЕВИ ОЦЮ МЯЛЬ

Мордовскяй госуниверситетса военно-патриотическяй воспитанияти

Аф кржа уленди тяни корхнемада вузонь военнай и гражданскяй оборонань кафедратнень колга. Финцие мярьгондихть синь селгомс, сяс мес аньцек занцесазь студенттнень тонафнема пингснон. Омбоцие, меколанкт, старандайхть мрдафтомс военнай кафедратнень ингольдень славаснон. Кес [illegible]

Шнамань лама валда азонкшневи медицинскяй наукань кандидатть, военнай кафедрань старшай преподавательть В. Ф. Алферовонь колга. Сонь занятиянза тушендыхть медицинскяй факультетонь студенттнень мяльс, етихть эрекста, пачфневи лама одиида, токсевихть медицинань сярди [illegible]

денттне —нят вандыень руководительхть, школань директорхт, а тяста и гражданскяй оборонань начальникт. Лама вийда путнихть эрь занятиять лац етафтоманкса кафедрань преподавательхне В. Я. Зобнин, М. И. Дулашко.

Старандайхть студенттнень [illegible]

Подготовительнай отделенияса тонафнихть Николай Раскин, Юрий Карагов, Василий Козяйкин. Кепотьксонди, Василий Козяйкин аделазе Атерь велень 1 № средняй школать и тертьфоль служама армияв. Службанц етафтозе Афганистанца. Сон автомашинань водитель, пачфнесь войсковай частьтненди ведь, ульсь боевой лама операцияса.

Мокшень церать инголе аф тождя кись. Сон старандай лацкас максомс подготовительнай отделениять аделаманц коряс экзаменттнень. Надияй улемс студентокс и честь мархта аделамс вузть.

Университетса етафневи лама [illegible]

♦ Ётай пингсь и тячиннесь

СУДЕНДАМАНЬ ШИ

Кемотть кизонь етазь минь кармаме содама сталинизмать преступлениянзон колга, тяконь лувксса странастонк целай народтнень каршес. Синь квалмаст серматкшнихть тяни ламоц периодическяй изданиятне. Аф кунара «Советская Башкирия» газетась печатлась материалхт тяфта лемневи «марийскяй тевть» колга, кона срхкафтфоль 1938 кизоня. Вов мезень колга ся статьяса корхтави.

СССР-нь Верховнай судть Военнай коллегиянц выезднoй сессиянц, кона ульсь 1938 кизонь 14 июльста Уфаса, участникнзонды работада пяшксель: фкя-фкянь мельге кулхцонкшнесть «Башкирияса марийскяй контрреволюционнай буржуазно-националистическяй террористическяй организациять» членонзон тевсна. Ся кунардонь шить квалма серматфсь ацергофнесы седицень:

14 част 40 минута — 14 част 50 минута. Судендаф наказамань высшай мерати (шавомс и сявомс сембе имуществанц) ВКП(б)-нь членць, БашЦИК-онь национальнай меньшинствань отделть заведующайц Василий Иванович Юзеев;

15 част 00 минута — 15 част 20 минута. Ванф ВКП(б)-нь членть, Башгосиздатть марийскяй секциянц заведующайнц членонц Петр Иванович Вавиловонь-Манаронь тевоц. Судендаф шавомс;

15 част 30 минута — 15 част 50 минута. Кулхцонтфоль марийскяй поэтть, Уфимскяй музыкальнай училищань преподавательть, аф партийнайть Николай Иванович Тишинонь тевоц. Судендаф наказамань высшай мерати;

17 част 30 минута —17 част 50 минута. Судендаф и мярькф шавомс ВЛКСМ-нь членць, Мишкинскяй роноть заведующайц Ермолай Сагадеевич Сагадеев;

20 част 35 минута — 20 част 55 минута. Ульсь суд ВЛКСМ-нь членть, Яндыгановскяй аф полнай средняй школань учительть Анатолий Васильевич Айметовонь лангса. Судендаф наказамань высшай мерати...

Верховнай судть военнай коллегияц семботь тиендезе стане, кода азфоль СССР-нь ЦИК-ть 1934 кизонь 1 декабрень постановлениясонза: ванондомс народть врагонзон тевснон закрытай заседаниятнень эса, муворгофнинень и аралайнь представительфтома, свидетелень апак тернек и апак кизефнек. Мундирса судьятне пяк эряскодсть: странаса «тюремать» эреклафтомац ашезь макссе тейст возможность ащекшнемс Уфаса фкя шида ламос. Кемонь-комсь минутаста решандакшневсь ломанть судьбац — тяфтамоль эстонь регламентсь. Кода наказамс ломанть, тянь колга ламос ашесть арьсекшне: сон содафоль ингольгиге. Приговорхне пяшкотькшневсть эстокиге. Семботь — фкя шиня: марийскяй од интеллигенциять самай ся судендамань шиня.

...Иван Сергеевич Ижбулдин пинди сизьгемонь сисемге киза. Сон «марийскяй тевть» шиса педагогонь диплом. Колмогемонь сисемце кизоня тейне удалась: поступань Уфимскяй учительскяй институтонь литфакть васенце курсозонза, 23 октябрьста видеста лекцияста тердемазь директорти. Приемнайса васьфтемань НКВД-нь формаса ломань: «Тон арестовандафат».

Ускомазь Сталинонь лемса ульцяса 23 кудти, сонцень НКВД-ть тюрьмазонза. Толхмадемазь камерав и пцтай целай ков ашемазь терне допросс. И вов тердемазь. Кодавок ашине шарьхкоде, мезе веши кядьстон следовательсь. Кодама буржуазно-националистическяй организация? Кодама контрреволюционнай деятельность? Мезенди тяса Финляндиясь, кда Уфада ичкози мон мзярдовок ашень тушенда? Следовательсь сизесь и мярьгсь сувафненди: «Тиеда, мезе эряви тя ломанть мархта». Кружамазь монь и кармасть пикссемон. Кота частт пикссесть эсон, но тейне ашель мезень колга виденцямс...

Коста содазе велень од учительсь, што сонь лувондсазь «международнай масштабонь террористокс?..»

«Марийскяй тевть» срхкафтозь эряскодозь. Сяда пара, шять, улель лемдемс сонь финно-угорскяй народонь тевкс, конат эрясть странань кой-кона республикатнень и областтнень эса. СССР-ть и буржуазнай Финляндиять отношениясна ся пингть стакатольхть. 30-це кизотнень песнонды синь лотксесть веронь дамда фкя-фкянди, кирдсть кяж фкя-фкянь лангс. «Тялонь войнась», кода лемнесазь сонь Финляндияса, или «финскяйсь», кода мярьгихть миньцонк 1939—1940 кизонь кампанияти, эсь кальдявонц кармась няфнемонза нинге ушедомдонза инголе. Внешнеполитическяй конфронтациять цильфоц лаподсь странань угро-финскяй народтнень лангс. Тяфта, 1937 кизоня кармасть пейхть порема советскяй фиттнень, карелхнень, эстонецнень, а стане жа комихнень, удмурттнень, мокшэрзятнень и марийцнень лангс, конатнень эзда ламотне ильне и афи содазь, што синь кяльсна малацект финскяйти.

Ков сяда еньфтома васькафнемась, тов сон сяда вии. Вов валхт Б. С. Сагадеевонь, Мишкинскяй роноть заведующайнц тевонц коряс обвинительнай заключенияста: «Организациянь водендазе контрреволюционнай террористическяй буржуазно-националистическяй организациять руководителец, марийскяй буржуазнай националистнень оцювясна В. А. Мухин (МарНИИ-ть директороц, 1919 кизоста сявомок ВКП(б)-нь членць, ляцьф 1938 кизоня. — [illegible]) [illegible]

нень участниксна аноклайхть террористическяй актт ВКП(б)-ть и Советскяй правительствать руководительснон каршес и Мухин кирди антисоветскяй соткст правотроцкистскяй блокть центранц мархта Бухаринонь вельде».

— Пикссемдон меле допросс ашемазь терне колмошка недяля, — мярьгсь И. Ижбулдин. — А сяльде следовательть кабинетса кирдемазь колма суткат пильге лангса, апак удок и вачеда. И тяда меле ни ломаттне фалу кемокснезь любой «показаниятнень». Мон ашине кемокста. Мрдафтомазь камерав и курокста тага вятемазь следовательти. Тя мезть кирдемазь вете суткат... Муцяйне ингольден симондсть, ярхцсесть. Фкя-фкянь полафнезь мадондсть удома, а мон ащень стяда. Ветеце суткань люмбань, ушедсть галлюцинациит. Бта сай лангозон ломанень толпа, вов-вов тапасамазь... Коза и кода путыне кядезень — аф мяляфтса, улень пялес ежефтома. Сань камерав и няине вете шинкса ярхцамбялень талеказень. Ялгане ашезь токсесонь. Тяфта и лувине, мзяра ши кирдемазь мекольдень доппросса. А мзярда судта инголе кандозь обвинительнай заключениять, тага кизефтемазь: «Азонтт контрреволюционнай работацень колга. Тонь сембе сяка ванды ляцтядязь». — «Аш мезе тейне азондомс. Катк ляцьсамазь...»

Судсь мольсь кемонь минутат. Приговорсь — кемонь кизос лагери и вете — эрямс правафтома. Ровна кемонь кизот сон ульсь Колымань прииснень эса. 1952 кизоти молемс ашель кода тейнза мрдамс куду, ашельхть праванза ъайгялень максомс, прописканди, специальностьс коре трудендамс. Башкирияв повсь аньцек 1955 кизоня, кафта кизода меле реабилитировандафоль. Сембоц кемзисемге киза. Мезенкса?

Штоба шавомс ломанть, государствати сталинизмань кизотнень оцю туфталхт ашесть эряв. А. В. Айметов, учительсь-комсомолецсь, шавфоль аньцек сяс, мес кельгозень... омба масторонь лепнень. Васенце церасон, сонь рьванц, тяфта жа велень учительницать мархта, лемдезь 1935 кизоня Адольфокс, омбоцеть 1936 кизоня — Германкс. Сонь прязонзовок ашезь сашенда, што васенцеянса кармай улема тезкакс Гитлеронди, а емлась — Герингонди. 1937 кизонь 28 ноябрьста сон арестовандафоль Уфимскяй учительскяй институтть зданияса, коза сашендсь васенце курсонкса экзаменонзон максома. Вов кода серматфоль сонь «виденцямац»: «Сяс, мес шнакшине буржуазно-националистическяй идеятнень, кирдине фашизмать ширенц, мон лемдине церазень веронь полемтяй фашистть Гитлеронь лемса — Адольфокс».

Айметовонь рьвац А. Н. Каранаева шиса. Мархтонза корхнень тоса жа, коса и И. С. Ижбулдинонь мархта, — Калтасинскяй райононь Кильбах- [illegible]

…жанраса. Петр Петровичень произведениянзон мархта рядок выставкаса няфневсть стирень Светлана Петровнань работанза.

Аф кальдяфт художницать В. И. Сенаторовать портретонза, лия картинанза.

Кельговсть ошень и велень эряйхненди талантливай художникнень Н. М. Трушкинонь и Е. В. Бардинать картинасна. Синь кафцьке работайхть идень Ковылкинскяй художественнай школаса.

Николай Михайлович Трушкин семое виинзон максесыне эсь кельгома тевонцты. Сонь руководстванц ала идень Ковылкинскяй художественнай школаса аноклавсь лама цебярь художник. Кода, например, Ольга Гришуткина, Андрей Пудовников и лиятне. Синь работасна ульсть выставкать экспозицияса.

Местнай художниконь выставкатне Ковылкинаса традиционнайхть. Синь няфневихть эрь кизоня.

З. ВЕЛЬМИСКИН.

КВАРТИРАНКСА ОЧЕРЕТТНЕ МАШФНЕВИХТЬ

«Промсвязь» краснослободскяй заводть трудовой коллективонц советоц, профкомоц и администрацияц путсть задача сай пятилеткать пес обеспечендамс сембе рабочайхнень башка квартираса. И валсна тевснон эзда аф явондыхть. «Эряма васта» программась парста етафневи эряфс. Ефси аф кунара стройс максф 80 квартирань эряма кудсь. А тяни ни аделсевихть мекольдень работатне 30 квартирань эряма кудса. Аноклаф проектно-сметнай документация вете этажень нинге фкя эряма кудонь строямс.

Аф ляткшни фталу «Эряма васта» программать пяшкодемаса и дорожнай ремонтно-строительнай управлениять коллективоц. Эрь кизоня тясонь труженикне стройс максыхть 15—20 квартира. Тядде 30 квартирань эряма кудть тевс сувафтомда меле ДРСУ-са машфтови эряма вастонкса очередсь.

В. САВИН.

ВЕЛЕНЬ УЧИТЕЛЬ

Вишкста лии пингсь. Бта нинге иесяк аделамок Мордовскяй пединститутть физико-математическяй факультетонц, сась Атерь велень васенце номер школав Т. И. Ермапаева. Но вов ни комсь кизода лама Татьяна Ивановна работай тяса математикань учителькс. Эсь тевонц сон содасы лац. Аф фкя выпускник нолдась эряфти.

Татьяна Ивановна Ермапаевать мархта рядок работайхть математикань учительхне Е. П. Волкова, Ф. Н. Стякина, И. Ф. Рапина, Л. И. Равочкина, А. И. Тагина.

Ефси аф кунара Татьяна Ивановна ульсь кальф «Трудовой ветеран» медальса.

П. ВЕШКИН.

…ломаттненди.

СНИМКАСА: Н. В. КАТАЙКИН.

Фотось А. ЛИЯСКИНТЬ.

ШАРФНЕВИ ОЦЮ МЯЛЬ

Мордовскяй госуниверситетса военно-патриотическяй воспитанияти

Аф кржа уленди тяни корхнемада вузонь военнай и гражданскяй оборонань кафедратнень колга. Финцне мярьгондихть синь селгомс, сяс мес аньцек занцесазь студенттнень тонафнема пингснон. Омбонцне, меколанкт, старандайхть мрдафтомс военнай кафедратнень ингольдень славаснон. Кле, мирса аф пяк сетьме и сай пинге, мзярда запасса офицерхне пяк эрявкстыхть.

А кода тянь колга арьсихть Н. П. Огаревонь лемса МГУ-нь студенттне? Азса видеста: аф фкя лаца. Ламотне кельгсазь военнай подготовкать, лиятне якайхть занятияс аф мяль вельде, вешендихть разнай туфталхт, штоба явомс военнай кафедрать мархта. Улихть стама студенттка, конат служасть армияса и тянь сюнеда азсть мяль аф якамс военнай подготовкас, сяс мес маряйхть лафчаши лия предметтнень тонафнемаса. Кода корхнихть, эрь ломанть сонцень мялензаарьсеманза, а улемс или аф военнай кафедратненди, няфтьсы пингсь.

Мордовскяй госуниверситетонь военнай кафедрать славац аф юмси тянивок. Сон сувась странань вузонь колма инь цебярь кафедратнень еткс, кемоксни материальнай базац, занятиятнень вятьсазь тевонь содай офицерхт.

Шнамань лама валда азонкшневи медицинскяй наукань кандидатть, военнай кафедрань старшай преподавательть В. Ф. Алферовонь колга. Сонь занятиянза тушендыхть медицинскяй факультетонь студенттнень мяльс, етнихть эрекста, пачфневи лама одияда, токсевихть медицинань сярядн васттне.

Полафни пингсь, тиндевихть оцю аськолкст наукасонга. Ученайхне кой-коста аф кенерькшнихть эряфса полафтксенень мельге. Пади и тяикса ашет тячи ламоц учебникне, нагляднай пособиятне, тонафнемань кинофильматне. А преподавательти аш кода лядомс эряфть эзда, сон должен тонафнемс студенттнень тячнень эряфть лангс ванозь и аф юкснемс сянь колга,, мезе учсамазь ванды. В. Ф. Алферовонь работань козя опытоц, кона кочкаф аф аньцек книгатнень эзда, но и лама няйсь эсь сельмосонза. Сон ульсь Чернобыльскяй АЭС-са аварияда меле, коса стакаль, коса эрявсь лезкс. Тяни тянь колга азонкшни студенттненди Тевонь содай офицерда военнай кафедраса лама. Синь етксост В. Д. Коновалов, С. П. Бондаренко, О. Н. Кузнецов, К. Д. Осылов.

Аф кржа содамошида макси и гражданскяй оборонань кафедрась. Вдь тячнень студенттне —нят вандыень руководительхть, школань директорхт, а тяста и гражданскяй оборонань начальникт. Лама виида путнихть эрь занятиять лац етафтоманкса кафедрань преподавательхне В. Я. Зобнин, М. И. Дулашко.

Старандайхть студенттнень военно-патриотическяй воспитаниясион эреклафтоманц инкса Великай Отечественнай войнань участникне. Синь эздост университетса работай 112 ломань. Нят трудонь кельги ломатть, конат сембе виисност, содамошиснон максесазь оттненди. Синь сидеста якайхть военнай кафедрав, васьфнихть студенттнень и офицерхнень мархта, лездыхть занятиянь етафнемаса, азонкшнихть войнань толу китненьяттнень колга, сянь квалма, мезсь лездсь сяськомс аеркс фашисттнень. Тяфтамкс университетса лувондовихть ученайхне Ф. Я. Ситников, Д. В. Цыганкин, Л. Г. Васильев, С. И. Морозов и лиятне.

Сембоса пример няфнихть и университетонь воиттне-интернационалисттне. Синь эздост 77. Од цератне лездыхть дисциплинань колсихнень виде кис путнемасост, сидеста якайхть ошень школатненди, вятихть лия общественнай работа. Курок тага прибавай студенттнень еткса воинонь-интернационалистонь лувксесь.

Подготовительнай отделенияса тонафнихть Николай Раскин, Юрий Карагов, Василий Козяйкин. Кепотьксонди, Василий Козяйкин аделазе Атерь велень 1 № средняй школать и тертьфоль служама армияв. Службанц етафтозе Афганистанса. Сон автомашинань водитель, пачфнесь войсковай частьтненди ведь, ульсь боевой лама операцияса.

Мокшень церать инголе аф тежда кись. Сон старандай лацкас максомс подготовительнай отделениять аделаманц коряс экзаменттнень. Надияй улемс студентокс и честь мархта аделамс вузть.

Университетса етафневи лама спортивнай мероприятия. Кепотьксонди, аф кунара ульсь студенттнень и преподавательхнень еткса ляцендемаса университетскяй первенствась. Лац пяльксттсть О. Нищев, А. Балашов, Н. Рогожина, Н. Сапунова, конат занязь васенце васттнень. Тя сембось корхтай сянь колга, што университетса военно-патриотическяй, физическяй воспитаниясь кемоксневи аф валса, а тевса.

Мялезе мрдамс меки военнай кафедрати, конань аф кржа пара тевдонза, ушеткстонза. Тяка пингть сонь работасонза улихть кой-кодама афсатыкстка. Синь колгаст азондыхть аф пелезь студенттне и синць преподавательхне, вешендихть кит машфтоманксост. И мушендыхть. Васенда якасть студенттне военнай тевти тонафнема недяляти фкя ши, тяни пуроптфт сембе занятиятне циклас. Тифт лия аськолкст инголи.

И. ВЕШКИН,
Мордовскяй госуниверситетонь студент.

Судендаф наказамань высшай мерати...

Верховнай судть военнай коллегияц семботь тиендезе стане, кода азфоль СССР-нь ЦИК-ть 1934 кизонь 1 декабрень постановлениясонза: ванондомс народть врагонзон тевснон закрытай заседаниятнень эса, муворгофнинень и аралайнь представительфтома, свидетелень апак териек и апак кизефнек. Мундирса судьятне пяк эрясксдоть: странаса «тюремать» эреклафтомац ашезь максе тейст возможность ашекшнемс Уфаса фкя шида ламос. Кемонь-комсь минутаста решандакшневсь ломанть судьбац — тяфтамоль эстонь регламентсь. Кода наказамс ломанть, тянь колга ламос ашесть арьсекшне: сон содафоль инголькиге. Приговорхне пяшкотькшневсть эстокиге. Семботь — фкя шиня: марийскяй од интеллигенцияти самай ся судендамань шиня.

...Иван Сергеевич Ижбулдинонди сизьгемонь сисемге киза. Сон «марийскяй тевть» шиса лятф фкя тяка свидетелец. Корхтай саворне и лац шарьхкодевиста:

— Мон работцень Мишкинскяй средняй школаса, тонафнипе иттненди марийскяй кяльть. Таколткшнень получамс

кода мярьгихть миньцонк 1939—1940 кизонь кампанияти, эсь кальдявонц кармась няфнемонза нинге ушедомдоиза инголе. Внешнеполитическяй конфронтациять цильфоц лаподсь странань угро-финскяй народтнень лангс. Тяфта, 1937 кизония кармасть пейхть порема советскяй фиттнень, карелхнень, эстонецнень, а стане жа комихнень, удмурттнень, мокшэрзятнень и марийцнень лангс, конатнень эзда ламотне ильве и афи содазь, што синь кяльсна малацект финскяйти.

Ков сяда еньфтома васькафнемась, тов сон сяда вии. Вов валхт Е. С. Сагадеевонь, Мишкинскяй ронотть заведующайнц тевонц коряс обвинительнай заключениясна: «Организациянь водендазе контрреволюционнай террористическяй буржуазно-националистическяй организациять руководителец, марийскяй буржуазнай националисттнень оцюнясна В. А. Мухин (МарНИИ-ть директороц, 1919 кизоста сявомок ВКП(б)-нь членць, ляцьф 1938 кизоня. — Ред.), сон жа азсь латта руководящай центрать составонц и Финляндиянь фашистскяй крукнень мархта организациять сотксонзон колга. Мухин стане жа азондозе тейнза, што контрреволюционнай организацият-

Штоба шавомс ломанть, государстваи сталинизмань кизотнень оцю туфталт ашесть эряв. А. В. Айметов, учительсь-комсомолецсь, шавфоль аньцек сяс, мес кельгозень... омба масторонь левнень. Васенце церасон, сонь рьвац, тяфта жа велень учительницать мархта, лемдезь 1935 кизоня Адольфокс, омбоцеть 1936 кизоня — Германикс. Сонь призонзовок ашезь сашенда, што васеньцеся кармай улема тезкакс Гитлеронди, а емлась — Герингонди. 1937 кизонь 28 ноябрьста сон арестовандафоль Уфимскяй учительскяй институтть зданияса, коза сашендсь васеньце курсовойкс экзаменонзон максома. Вов кода серматфоль сонь «виденцямац»: «Сяс, мес шиакшнине буржуазно-националистическяй идеятнень, кирдине фашизмать ширенц, мон лемдине церазень веронь потяй фашистть Гитлеронь лемса — Адольфокс».

Айметовонь рьвац А. Н. Каранаева шиса. Мархтонза корхнень тоса жа, коса и И. С. Ижбулдинонь мархта, — Калтасинскяй райононь Кильбахтина велеса аф оцю кудиясост. Кунардонь ялгатне, кафта сире учительхне, эряйхть марса, фкя-фкянь кельгозь и фкя-фкянь ужяльдезь.

(АПН).

ТЕВСНОНДЫ МАЛАТКШНИХТЬ АЗОРКС

«Лисма» саранскяй производственнай объединениянь 15 № цехса лац трудендай «А» сменань 10 № линиять коллективоц, конань вятьсы Владимир Михайлович Трясучкин. Бригадась аноклай крупногабаритнай колбат. Эрь шиня тя линияста валгонды 5000 колбаланц коре 4100 застс. Средняйста эрь ковня коллективсь пяшкотькшнесы планть 120 процентс.

Тяфта тевсь мольфтеви аф стак. Кизоть ушетксста ни коллективсь трудендай сянкса, штоба пингта инголе пяшкодемс пятилеткань кафта кизонь планть. Владимир Михайловичень коллективоц аф весть лувондовсь Саранскяй комплексонь производственнай инь цебярь бригадакс. Сонь лувкссонза лама пити ушеткс, конат фалу пяшкотькшневсть.

Тяни, кода няфнесазь цифратне, бригадась ламода етнесы пингть. Сембе нолявн продукциянц 98 процентонц макссесы васенцеда няфтемста.

Бригадань коллективсь аф оцю. Эсонза аньцек вете ломатть. Нят стекольнай производствань контролерхне Л. М. Мельникова, Л. А. Вьюшкина, трудонь ветеранць А. П. Гренкова, мастеронь помощниксь И. Б. Амелькин и бригадирсь В. М. Трясучкин — цебярь организаторсь и руководительсь. Тя сонь заслугац, што коллективса кеме дисциплинась, лац и маштозь мольфтеви тевсь. Аф сяда емла ответственностец сонь и кода колбовыдувной автоматонь операторонь. Вдь сянь эзда, кода ладяф автоматсь, аци продукциять качествац. Опытоц сонь сатомшка. Кемгафтувода лама киза работай линияса. Тя пингста сон тонафтсь эсь профессиянцты аф фкя од ломань.

П. НИКОЛАЕВ.

Мезень колга корхтайхть учёнайхне

ЭРЯМС 200 КИЗА. ВИДЕ ЛИ ТЯ?

«Ламос эрясь Мафусаил, тежянь киза мастор лангса эрясь». Поэтическяй ня строчкатнень эса нолдаф аф оцю эльбятькс. Преданиять мяльс сявозь, Мафусаил, конань атяц ульсь Ной, самай ся, кие ашезь эводе всемирнай потопта и семьянц мархта аралась пря венчса, — эрясь ровна 969 киза, и фкявок кизода аф сяда лама. Но аф ваномок тянь лангс, цифрась пяк дивандафты. Улема, ашельхть Мафусаилонь кодамовок проблеманза. Ладясь оцюнятнень мархта. И ашезе сода, мезе стамсь товаронь аф сатнемась. Ашезь яка враченди. Варжалезе ба Мафусаил тяни эрямс тяра!

Но минь аф карматама каяма сельме мифическяй геройть лангс. Тейнек сон эряви кода аньцек примеронди. Вдь Мафусаил — аф ськамонза, васьфневсть и афкуксонь ломатть, конат эрясть аф азовомшка ламос. Серьезнай, содаф ученайхне корхнихть, што Мафусаилонь лаца куватьс эрямась сявф аф поталакста, тяфтама случайхть, хоть и аф тежянть малава, но ульсть. Тянь колга азонды болгарскяй исследовательсь Павел Добрев «Виясь, шумбрашись, ламос эрямась» эсь книгасонза, коста минь кой-мезе сявоме и печатласаськ алува.

Мес кулсихть сире ломаттне? Ламос эрямать или урматнень эзда? Ваномок кеветие киза мельцек эряфкшу американецнень мельге, геронтологсь Форсайт содазе, што ломаттнень 98 процентсна кулсихть урматнень эзда и аньцек 2 процентсна — сирешить сюнеда. Ня даннайхне тифтольхть векть ушеткста, но и тяннень исследованиятне кемокснесазь, што физиологическяй сирешить эзда кулсихть пяк шуроста. Перьфпяльдень кальдяв явлениятне, самай синь вятихть куроксто сиредемати и куломати. Нят — аф сатомшка и аф эсь пингстонза ярхцемась, или вельф ярхцемась, или вельф эрямань кальдяв условиятне, кядь вельдень стака и сизефти трудсь, лама нервань юмафнемась, аф стане, кода эряволь, прянь вятемась, инфекционнай и лия урматне, токавомась, нолашись, курендамась, винада симондемась и стак тов.

XIX веконь французскяй содаф физиологсь П. Флуранс лувондозе, што ломанць нормальнайста может эрямс 100 киза. Содаф геронтологне И. Тарханов, И. Личников, И. Павлов, А. Нагорный корхнесть — аф 100-да лама киза. Сявомок мяльс сянь, што лиятнень эзда башка аци культуратнень эса ломанень эмбриальнай клеткатне явондовихть 50-ксть, докторсь Л. Хайфлик мярьгсь, што ломанць может эрямс 110—120 киза. Вяре азф сембе ня ученайхне корхнесть, што 100—120 кизоти аф эрямать эряви лувондомс, кода пингта инголе куломакс.

Французскяй естествоиспытательть Ж. Бюффононь теориянц коряс, сембе млекопитающайхне, а тяза сувси и ломанць, эряйхть ровна сняро, мзярс моли синь касомань пингсна, кона эряви умножандамс 7-ть лангс. Тя значит, што ломанць должен эрямс 140 кизоти молемс. Академикне И. Мечников и А. Богомолец лувондозь, што 150—160 кизода инголе куломась тя «вихцодонь» кулома. Советскяй биолокнень А. Зотинонь, Р. Зотинать, Е. Прокофьевонь, В. Коноплевонь арьсемаснон коряс, ломанць должен эрямс инь кржась 160 киза. А ученайсь Денкл лувондсы: кда ба удалаль ломанть эса сембе пингс кирдемс кемонь кизоса идень иммунитет, то эряфть кувалмоц пачкодель 100—200 и ильне 300 кизоти. XVIII веконь швейцарскяй физиологть А. Галлеронь и немецкяй геронтологть К. Гуфеландонь арьсемаснон коряс ломанць масторть лангса может эрямс аф 200-та кржа киза. Немецкяй содаф врачсь, естествоиспытательсь и философсь Ф. Парацельс (XVI вексь) ламос эрямать кувалмонц касфтозе 600 кизоти, а английскяй философсь, естествоиспытательсь и монахсь Р Бекон (XIII вексь) — мянь 1000 кизоти!

Азсаськ и английскяй геронтологть Кристферсонь мяленц. Сон лувондсы: кда организмаса улихть сонь эряфонц мольфтеманкса сембе элементтне, то ломанць может аф куломс 300, 400 и ильне 1000 киза.

Но кда ильне аф сявондемс мяльс ня, минь сельмонькондн аф тонатф, пяк оцю цифратнень, можна азомс, што ломанць эрясы природать мархта максф пингть пяледа кржанц. Мекольдень пингть научнай исследованиятне, сиредемань процессиень мельге ваномась канинхть селнень озафты надиямат: можна ломанть тевда эрекшида пяшксе веконьти тиемс аф аньцек сяда кувакакс, но и пяк ламода кирьфтамс сиредемать саманц.

Академикть Д. Чеботаревонь мяленц коряс, медицинась решандазе ни главнай задачатнень эзда фкять—макссь возможность ломанти эрямс эсь эзонза сиредемозонза; сяда тов 150—200 кизоти молемс эряфть кувалмонц касфтомац — тевсь биолокнень. Л. Комаров корхтай, што улихть афкуксонь возможностть ломанти эрямс и работамс 200—300 киза. Кда эрявикс исследованиятне кармавихть мольфтевома апак лотксек и келиста, то маластонь ни кемонь кизотнень можна тиемс препаратт, конат лездыхть эряфть касфтомс 40—60 кизода, а, значит, средняйста эрь ломанть эряфонь пингоц пачфтеви 100—120 кизоти. Сяда тов ня вешендематнень мольфтемаса аф куломать оцюлгофтсазь 150—200 кизоти молемс.

Французскяй социологсь и философсь, Наукань Петербургскяй академиять почетнай членоц, маркизсь Жан Антуан Никола де Кондорсе нинге 200 кизода инголе азондсь тяни тевса кемоксневи мяль: «Сай пинге, мзярда ломаттне кармайхть кулома аньцек кодамовок зиянц повомда меле или синь виида лисемаснон сюнеда. Шачемать и куломать еткса пингсь кармай улема пефтома». В. Купревич тяниень пингть тя азфть колга корхтай тяфта: аф, ломанць обязательна кулы, но эряма сон кармай пяк ламос. И. Школовскяй ильне лувондсы, што ломанень эряфть кувалмонц можна касфтомс кемонень и сядонь-крда. Азондови мяль, што 2005 кизоти наукась сявсыне эсь контроленц алу сиредемань химическяй процессиень и ломанть эряфонц касфтсы 50 кизода.

Мирти содафт ламос эряйхнень лемсна, конат фалу работасть и пцтай вестевок ашесть сяряде. Академикть И. Мечниковонь даннайнзон коряс, 108 киза эрясь Тоное Абалья. Аф кунара Пакистанца 180 кизоса кулось плямань вождсь Мохаммед Афзал, сонь аляц эрясь 200 киза. Англичанинць Томас Карне эрясь 207 киза. Кентигерн и Петер Золтай эрясть 186 киза. Ня факттне максихть надиямa. Лиякс мярьгомс, сашенды пинге, мзярда «сатсаськ» ся кизотнень, мзярда эряйсь мифическяй геройсь Мафусаил.

Аноклазе П. УЧВАТОВ.

Омба масторса: фототне азондыхть

Тянкень мирса пцтай 100 миллион идь утцихть тротуархнень лангса, салсихть, якайхть анцинякс. Статистикнень прогнозснон коряс, 30 кизонь етазь синь лувкссна касы кафтонь-крда.

Ульцясь — синь кудсна, синь работасна, синь эряфсна. Иттне, конат ваныхть мирть лангс келес сельмот и осал кядьнясниои венепнесазь анамс, или тяряфнихть токафтомс сонь ялгань кядьс.

Сят, кит мяляфтсазь содаф итальянскяй кинорежиссерть Витторио де Сикань лентанзон, арьсихть, што синь валгсть экранцта и лувондовихть аньцек сонь киноленталзонды геройкс. Пяк ужяль, но тя—синь эрь шинь эряфсна.

СНИМКАСА: тяфтамотне, кода Анджел — Эквадорста обувонь чистендакшнись, кафкса кизоса, лувондсазь ни пряснон оцю ломаньксе и арьсихть, што пряснон трямс должетт синць.

ТАСС-ть фотохроникац.

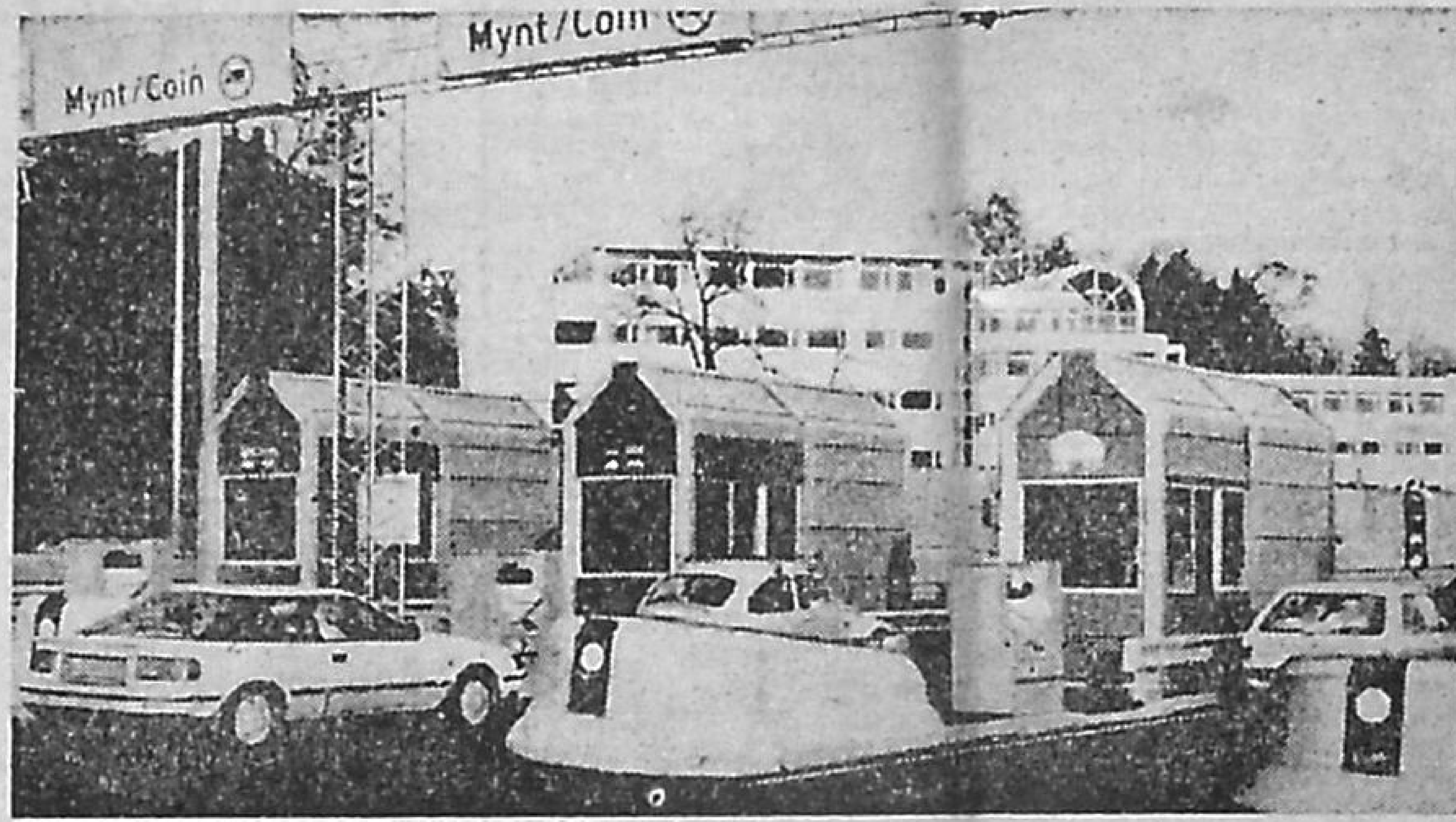

Контрольно-пропускной тяфтама пунктт эвондасть аф кунара Ослоса китнень лангса, конат вятихть норвежскяй столицать центразонза. Тяфтама «автотурникеттнень» эвондамаснон ошень властне лемдезь временнай мераксь, штоба кочкамс средстват мода алдонь кой-кодама коммуникациянь строямс, конат кармайхть аф ламода шамнемонза ошть пефтома транспортть эзда шобдавань и иляденъ вишке пикнень. Центрав ардоманкса питнесь аф оцю — сембоц 10 норвежскяй кронат. Тя мерать шназь автолюбительхне, конат согласиндасть пандомс ошень инфраструктурать цебярьгофтоманкса. ТАСС-ть фотохроникац.

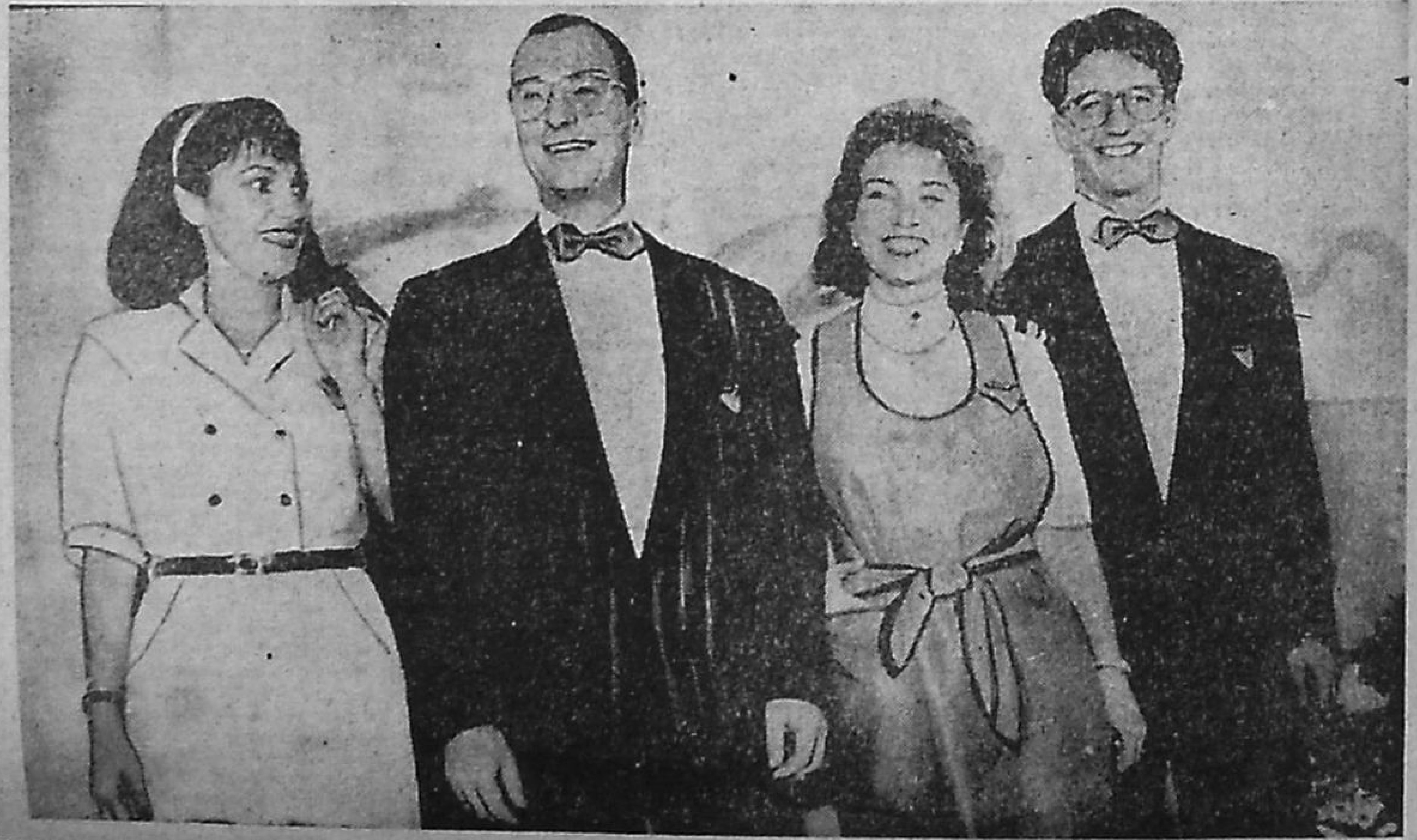

Швейцарияста ланганъ щамонь содаф дизайнерсь Луиджи Колани аф кунара аделазе работанц ланга щамонь коллекциять лангса, кона анoклаф «Суиссэйр» национальнай авиакомпаниять обслуживающай персоналонцты. Сембоц аноклаф пилоттненди, штурматтненди, стюардессатненди и авиатехникненди формань несколька вариант. 9 тежятть формань комплексонь стамс Коланинди эрявсь пялес пона мархта 250 километра шобда сенем котф, конань инкса компаниясь пандсь 16 миллион швейцарскяй франк. «Суиссэйр» авиакомпаниять работниконзонды официальнай формада башка дизайнерхне анокласть стане жа «кудъетконь» щамонь вариантт (снимкаса), конат макссихть возможность пассажирхненди кожфонь китнень эзга путешествияса улемста марямс пряснон «кода кудса».

Фотось Кейстонть—ТАСС-ть.

Мяльхть-арсемат трудть колга

МЗЯРА ЯРМАКНЕНЬ ПИТНЕСНА

Мяляфтса, няфтезь Англияса «Берегись автомобиля» фильмать. Лентась тусь тостонь эряйхнень мяльс, но синь кодавок ашезь шарьхкотькшне, мес автомобилень салсись лувондови пара ломаньксе, а комиссионнай магазинцта фалу тевонь якафты продавецсь и пивань мишендема залть жуликокс ащи директороц — «пилень керыхть» и синь эрявихть сялйемс. Западса сембось ащи меколанкт.

Англиянь ломаттненди стакаль шарьхкодемс и ся пинкнень советскяй печатьса печатлаф сообщениясь Грузиянь эряйть, кона властть эзда салава панчсесь дефицитнай товаронь нолямс фабрикат, уголовнай тевонц колга. «Судендамс эряволь ба Грузиянь торговлянь или легкай промышленностень министрсь, а вастозонза путомс тевонь содай тя ломанть», — корхнесть Англияста монь содафоне...

Но тя ульсь комозьда лама кизода инголе. Сяда меле минь эвондасть кооперативнай кафеньке и комиссионнай магазиноньке, конат торгавайхть договорной питнеса. Синь услугасна сяшкава питнихть, што кафеса ярхцсихть комиссионнай магазиттнень работниксна, а магазиттнень товарснон рамсесазь кафетнень эзда трудящайхне. Нюрьхкяняста, омба масторста ломаттненди бта сяда тежда тяни арась шарьхкодемс минь, но педапес русне сяка аф шарьхкодевихть. Кодавок аф сувай Западста нинкихнень прязост, мес кажнайть лангс, кие старандай добувамс ярмакта сяда лама, лия ломаненьке ваныхть ширем сельмот и лувондсазь синь ворбетлякс. «Синьцост», инголень дикай, а тяни сатомшка цивилизованнай Западса, тага сембось ащи лиякс.

Емластокиге шабать тонафтсазь ярмакнень питнеснон содама. Примеронди, шабась леезды кудъеткса, ровнандасыне-урядасыне кудснон ингольде кусторкснень, штасы автомашинать. Сонь аф пряс вадерясазь, а пандыхть тянкса ярмакса и мярьгондихть етафтомс синь кинонди или мороженайнди или путомс копилкас и сяльманкса тонць. Можна, конешна, и пандомда сявомс, но обязательна мрдафтомс меки. Мяльце рамамс велосипед—рамак, но тянкса карьхцнень мрдафтыть, сиводемок газетань или магазинцта рамафонь-мезень каннема.

Тяфта воспитандави трудти уважениясь, самостоятельностсь и эряфть содамац. И тяфта тиендеви семьятнень эсовок, конатнень ярмактост сатомшка. Но лама ярмаконь улезьге аф пяк ванфтыхть аньцек сят, конатненди тежмяста синь сайхть. Улендихть, конешна, правиласта и исключениятт, но правилась сяка ляткшни.

Америкаса, коса тейне савсь работамс несколька киза, всякай трудсь почетнай. Аньцек ба инксонза лацкас пандоволь. Аш визьксоц добувакшнемс оттненди ярмакт грузчикокс, продавецокс, носильщикокс, курьеркс, официантокс поколезь и стак тов. Соединеннай Штаттнень эса стане жа стака васьфтемс студент, кона афоль уле заняф полезнай трудса каникулатнень пингста.

Шять, сяс американскяй церать-студентть может улемс сонцень машинац, кона рамаф эсь ярмаконзон лангс. Шять, сяс и иттне и оцюфне маряйхть ответственность фкя-фканкса и обществать инголе. Оттне аф рьвяяйхть и аф срхкафтыхть иттть снярс, мзярс аф кармайхть добувакшнема снярa, мзяра эряви семьяснон трямс и кудонкса пандомс. Аф кармайхть вешема власттнень кядьста эряма васта или тиемс ремонт квартирасост. Эсь прянь обеспечендамась, эсь прянь финансировандамась, хозрасчетсь шачсть фкя пингть синь эсь мархтост.

Да и работамовок Америкаса, кода мон содаса, примсихть аф кагодс или телефоннай звонокс коре, а од работникть квалификацинц мяльс сявозь: трудса эряви кемокстамс, коза тон кондястят, и кодамовок диплонт аф леездыхть, кда аш цебярь содамошитне, аф маштат и аш мяльце мекольдень виихнень путозь работама. Лиякс работамать аф шарьхкодьсазь. Васендакиге, шять, сяс,

Сембонди семботь колга

Ёрасть, кода книгаса

Эйрунепе ошста (Бразилияса) кафта браттнешкольникне викинкнень приключенияснон колга книгань лувомда меле синцьке арьсесть тиемс мезьдовок аф пели воиттнень-мореплавательхнень лаца.

Салаванe церокшне тисть индейскяй пирогать и тент мархта плотонь лаца венч, нолдазь сонь ведти, кеподезь парусненъ и тусть алу ведть Журуа ляйть эзга.

Удома лотказть аф оцю заливс. Пялевешкада кафта аллигаторхне кармасть пейса сязендемонза судиать корпусонц. Пара нинге, путешественникне марязь тянь и сргозсть, ракетницаста ляцендезь эвфтезь пелькс рептилиятнень. Но тяда меле ни уемс суднась ашезь кондясте. Куду приключениянь вешендихне пачкодсть берякова, сермады «Вестфелише рундшау» газетась (ФРГ).

Юкстаф сумка

Спортивнай сумкаса, конань кие-бди юкстазе Ташкентса журнально-редакционнай корпусть вахтеронц вакс, лия вещатнень еткса ульсть: кабконашка финка, резинаста эсь тиф дубинка и... бронежилетонь анокламс эскиз.

— Сумкать кадыенц, улема, мялямоц кальдяв,— корхтай Ленинскяй РОВД-ть следственнай отделонц начальниконц заместителец П. Чжен. — А вов мрдамс мельганза сон, няйф, пельсь. Вдь тяфтама оружиянь тиендеманкса и канкеманкса ломанць пяксневи кизошкас тюрьмав.

Занятиятне савсть лоткафтомс

Ош ошень 20 № ПТУ-са учебнай кабинеттнень эзда фкяса муфоль эрекеня. Дозиметрическяй контрольсь няфтезе — кожфса металлонь парда 930-крда сяда лама нормас коре!

Занятиятне савсть лоткафтомс. Специалисттне, конат састь Хайдарканскяй эрексиянь комбинатста, кярьмодсть профилактическяй работатнеди. Сембе тона-

Тячи

газетатнень эса

«Советская Мордовия»

Тячи номерса — «КПСС-нь

КОЙ-МЕЗЕ ТУНДАНЬ ПАНКНЕНЬ КОЛГА

Хоть погодась тядде вятьсы прянц аф станс, кода эрь кизоня, но тундась сяка ушедсь ни азорондама. И курок вирьса няфтьсазь пряснон сура панкне — ломанти тундать васенце казнеза.

Кой-кит сура панкнень лувондсазь кода нинь уцез и аф танцти пангокс. Тяфтама ло-

Тя пангсь касы и пиче вирьге, и тоса, коса улихть поюфт, пяшет и лия шуфтт. Мумс сонь аф прокс тежда, сяс мес мелянь лопатнень тюсса. Да синь эвондамаснонды вирьса лисихть ни кой-кона тиштетне. Виде, ломаттне, конат ламоксть якасть вири, курок тонадыхть сура пангонь вешендема. И

тейне сашендовсь мумс и 20-шка сантиметрань кувалмоса).

Эряви мяляфтомс, што и кувака сура панкне и «матраф» — люкшяннесь тейндяста паморихть, сяс синь сязендемат аф эряскодозь, сядонга пара — керсеме алга пеельняса. Сатьі люпштамс курмозьсот

люкшкя пангта ярхцамда меле урмасьсоткшнесть. И тя аф стак. Эряви содамс, што тяфтама панкнень эса ули яд. И, штоба афоль лисе отравления, пидемда-рястамда инголе синь обязательна эрявихть валомс пси ведьса, мзярошка пингс кирдемс тоса. А сядонга пара — лакафтомс синь 5—7

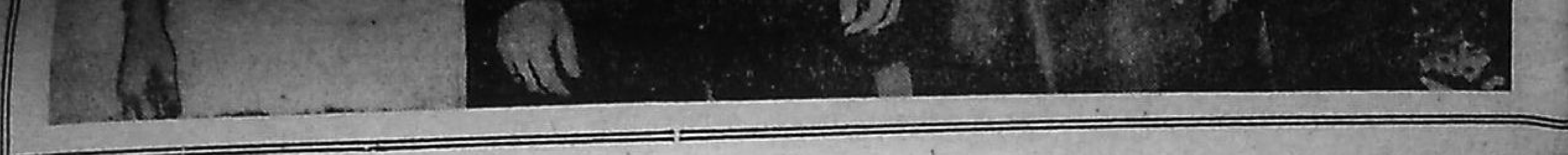

Тячи

газетатнень эса

«Советская Мордовия»

Тячи номерса — «КПСС-нь ЦК-ть Политбюроса» сообщениясь, ТАСС-ть материалонза наукаса, техникаса, литератураса, искусстваса и архитектураса СССР-нь Ленинскяй и Государственнай премиятнень максомаснон колга, информациять, коса азондови республикасонк Всесоюзнай субботникть стафтоманц колга, СССР-нь Министронь Советть постановлениянц «Великай Отечественнай войнаса советскяй народть Победанцты 45 кизонь топодемать праздновандаманкса мероприятиятнень колга», «Велети эряви ошень эряйхнень лезксса» статьясь, Изобразительнай искусствань мордовскяй республиканскяй музейть старшай научнай сотрудниконц Т. Азоркинать статьяц, кона лемтьф МАССР-нь искусствань заслуженнай деятельть, Мордовиянь Государственнай премиянь лауреатть художникть Е. А. Ноздринонь 70 кизонцты, фоторепортаж футбольнай сезонть панжеманц колга, МАССР-нь МВД-ть пресс-группанц сообщениянц.

«Эрзянь правда»

Номерса — «КПСС-нь ЦК-ть Политбюроса» сообщениясь, ленинскяй субботникста коллективнай репортажсь, подборка тундань паксянь работатнень колга, материалхт народнай депутатонь одуга стафтф кочкаматнень колга, Кочкуровскяй райононь Суворовонь лемса колхозонь партийнай организациять секретаренц Е. Светкинонь выступлениянц («Партийнай эряф: перестройкань кить эзга» рубрика ала), А. Тикшайкинонь «Кемлястa фермерсь» очеркоц (Ичалковскяй райононь «Луч коммуны» колхозста арендаторть А. Прошкинонь колга), МАССР-нь юстициянь министрть заместителенц Н. Шмаковонь «Народнай заседатель» материалоц.

КОЙ-МЕЗЕ ТУНДАНЬ ПАНКНЕНЬ КОЛГА

Хоть погодась тядде вятьсы прянц аф станс, кода эрь кизоня, но тундась сяка ушедсь ни азорондама. И курок вирьса няфтьсазь прянон сура панкне — ломанти тундать васенце казненза.

Кой-кит сура панкнень лувондсазь кода инь уцез и аф танцти пангокс. Тяфтама ломаттненди лятфтасаськ, што Западнай Европаса, коса содайхть толк ярхцамбяльса, лувондсазь сура панкнень деликатесокс. И аф эрь ресторанца можна синь васьфтемс.

Тя пангсь касы и пиче вирьге, и тоса, коса улихть поюфт, пяшет и лия шуфтт. Мумс сонь аф прокс тежда, сяс мес мелянь лопатнень тюсса. Да синь эвондамасноңды вирьса лисихть ни кой-кона тиштетне. Виде, ломаттне, ксьнат ламоксть якасть вири, курок тонадыхть сура пангонь вешендема. И мзярдонга аф мрдайхть куду шава кептериса.

Сура панкне и люкшя панкне появакшнить апрельста—майста. Суронетне кувакат, 10—15 сантиметрань кувалмосот (а тейне сашендовсь мумс и 20-шка сантиметрань кувалмоса).

Эряви мяляфтомс, што и кувака сура панкне и «матраф» — люкшяннесь тейдяста паморихть, сяс синь сязендемат аф эряскодозь, сядонга пара — керсемс алга песьняса. Саты люпштамс курмозьсот — пангсь памори. И кептерясовок сон кирдема ванфтозь, сяс мес тапави.

Шабакс улемста мяляфтан случайхть, мзярда ломаттне пидеф или рястаф сура или люкшя пангта ярхцамда меле урмаськоткшнесть. И тя аф стак. Эряви содамс, што тяфтама панкнень эса ули яд. И, штоба афоль лисе отравления, пидемда-рястамда инголе синь обязательна эрявихть валомс пси ведьса, мзярошка пингс кирдемс тоса. А сядонга пара — лакафтомс синь 5—7 минутат и пяярдемс ведьсна. И тяда меле пидеда сура пангонь шонгарям или рястасть синь вай мархта пачкалга лангса.

М. БЫЧКОВ,
природань кельги.

…пяхть ширем сельмот и лувондсазь синь ворбетлякс. «Синьцост», инголень дикай, а тяни сатомшка цивилизованнай Западса, тага сембось аци лиякс.

Емластокиге шабать тонафтсазь ярмакнень питнеснон содама. Примеронди, шабась леэды кудъетнса, ровнандасьне-урядасьне кудснон ингольде кусторкснень, штасы автомашинать. Сонь аф пряс вадерясазь, а пандыхть тянкса ярмакса и мярьгондихть стафтомс синь кинонди или мороженайнди или путомс копилкас и сяльде, мзярда пуроми сатомшка, рамамс, мезе эряви.

Мяльце молемс ялгатнень мархта кафев — архт, кда ярмакнень добувайть работамась, эсь прянь финансировандамась, хозрасчетсь шачсть фкя пингть синь эсь мархтост.

Да и работамовок Америкаса, кода мон содаса, примсихть аф кагодс или телефоннай звонюкс коре, а од работникть квалификациянц мяльс сявозь: трудса эряви кемокстамс, коза тон кондястят, и кодамовок диплопт аф леэдыхть, кда аш цебярь содамошитне, аф маштат и аш мяльце мекольдень виихнень путозь работама. Лиякс работамать аф шарьхкодьсазь. Васендакиге, шять, сяс, мес работать инксовок пандови путф виихнень коряс.

Юрий УСТИМЕНКО.
(ТАСС).

Занятиятне савсть лоткафтомс

Ош ошень 20 № ПТУ-са учебнай кабинеттнень эзда фкяса муфоль эрексия. Дозиметрическяй контрольснифтезе — комфса металлонь парда 930-кпда сяда лама нормас коре!

Занятиятне савсть лоткафтомс. Специалисттне, конат састь Хайдарканскяй эрексиянь комбинатста, кярьмодсть профилактическяй работатненди. Сембе тонафнихнень, педагокнень ванозь медикне-специалисттне. Пачазонди, киндивок пяк оцю кальдяв ашезь тиев.

Специалисттнень валснон коряс, килограммашка эрексия пяяртьфоль кабинету. Корхтайхть, бта церанятнень эзда фкясь кандозе мархтонза эрексиять училищав колендемс. Тянь колга азондсь лувихненди «Ленинский путь» ошскяй областной газетась.

Васедсть салайхне

Одессань эряйхне А. Каминский и М. Ватис эсь опытс коре содазь: предприятиять, кона ноляй дефицит, перяфксса фалу уленди варя. Сяс и синь састь Сумскяй областень Шосткаста «Свема» объедининиять стенанзон вакс.

Тоса знакомондасть О. Чепиконь мархта. Ся надияфтсь тейст мимс 1,5 — 2 тежятть кассета аф пяк питниста. Ладяф пингть коммерсанттнень «Жигулисна» лоткась эряйфтома шава кудть вакс, тоса и полафтсть фкя-фкянь мархта: кяскав товарть ярмаконь пакет лангс. «Продавецсь» седиса шарьхкодезе, што васькафтсазь. И видекс, пакетса ашезь сатне кафтошка тежянь цалковай. Но ламос ашезь ризносе — сонць путсь тувор «рамайхненди»: кепаза ниле ялганза, мярьгат, сяконь учсесть. Тргадсть.

Сембось аделавсь судса. «Ленинська правда» газетась сермады, што сембе получасазь сянь, мезе вешсть.

Кочказень
П. ШУВИН.

ВАСЬКАФНИТЬ ТЕВОНЗА СОДАФТ

Уленди тяфтавок

Т'ЕВСЬ ульсь етай кизоня. Саранскяйнь машина кинь вокзалса васедсть кафта ават: фкясь Саранскяйнь, Московскяй ульцянь, 42 кудонь эряйсь К. П. Лаптева; омбоцесь — Московскяй областень Химки ошста.саф од авась В. Б. Врублевич.

— Мес, стирькай тяшкава авардят, мезе лиссь кицень пряса? — кизефтезе Валентина Борисовнань фкя бабанясь. — Азонтк пичефксцень, пади, и лездан зиянцот, вдь эряфса шкайнь ломаньда аф кржа.

Муцяф авась нарнесь сельмоведензон, валомне, бта, эстейнза отвечась:

— Спасиба, бабай, монь пичефксозти кивок аф посабдяй, муворуван монць, ашень ванов фкя-сяка церанязень мельге.

Бабаньке руцянц алда штафтозень пилензон и сядонга малав шаштсь авати, бта содай воражья, кизефнезе:

— Азонтк сембонь педапес, мезе лиссь церацень мархта, кда сярятькстсь, лездан пчкафтомс, монь эрь урмати ули молитвазе. Тят лажна...

— Ванан, ломанць аф тястоконнят, ширде сафат, пади, содафцевок Саранскяйса аш, — поладозе бабась, — срхкак мархтон, эрян аф ичкозе ськамон.

И виде, 8-це номер автобуссь курокста пачкодсь шуфтонь оцю кудть вакс, коса эрясь Калерия Павловна Лаптева. Кудъеткса сембось эсь вастсонзоль, штафольнардафоль.

— Тон, Валентина Борисовна, ульхть кода эсь кудсот, мзярс кареньфнят, мон аноклан чайня симомс. — ляпоняста корхнесь бабанясь.

Сяльде корхтамасна мекиетась авать церанц колга.

— Ашезь ванов, мярьгат, идняце? — ушедозе ежу бабаньке. — Тят лажна тяшкава, няйф, шкайти эряви, што сон сявондьсыне кельгоманзон эстейнза...

— Простямак, Калерия Павловна, церазе монь шиса, аньцек ашезь ванфтов тюрьмада. Сон судендаф «мотоцикласа арнеманкса». Лиякс мярьгомс, саламанкса и аци трудовой колонияса, — панжезе потмонц Валентина Борисовна, сонць тага валовсь пси сельмоведьса. — Ацемс тейнза нинге лядсь фкя киза.

Авать азондомаста содавсь, што Игоренцты колма кизонятоль, мзярда Валентина Борисовна калмазе васенце мирденц. Сонць фалу работасоль. Церанять омбоце мирдец кельгозе кода роднойнь. И синь мирттьрьват мезевок афольхть ужяльде, кда кие лездоль срокта инголе нолдаманкса.

Валентина Борисовна таргазень чемоданцтонза мезец ульсь ярхцамс. Тяни инжись и азоравась сядонга маласькодсть фкя-фкянди.

— Мон, Валентина Борисовна, тя мялентенди посабляян. Колонияса ули содафозе, сидеста сувси пялон, сон кельгсы шапамнять, тефткатиенди аф кржанди, — сельмонь чипордазь надияфтсь Калерия Павловна.

Бабась аф ламос арьсезевсь, мторфтозень эсь пачканза трванзон, кеподезень сельмекунонзон шкай ужети, меле поладозе корхтаманц: — Содафозе работай тоса, коса аці Игоренте. Колонияса сон ладясы-тисы сембе тевть, содаф, тянкса эряви карьхцямс, кода тиньць азость. Тейне-арам, сембоц стяй тежяньшка, а ингольцеңди, кода мярьгихть, закладонди максcасть пяленц...

Валентина Борисовнань петевсь мялец. Сон таргазень сумкастонза ярмаконзон, лувсь вете сятт и венептезень бабати.

— Омбоце пялеснон кучсайне переводса, аньцек астада латта. Тяда башка, кучан посылка, — надияфтсь Моску алдонь инжись.

И бабаньке тевонц ушедозе: эряви икра, питни копченай колбаса, коньяк — суронь мянцезь лувсь сон. Соткснe кемокснесть: беднай тядясь бта петляс повсь, аньцек и содась фкя-фкянь мельге првакакшнесь посылкат. Сонцьке арнесь тяшка вастс, ускcесь питни симомбяльхть и закускат.

Мекпяли тя кизонь январьста церанц Игорень лиссь ацема срокоц и сон мрдась шачема куду. Тядянц и алянц кенярдемаснонды ашель пе. Тяка шинякиге Валентина Борисовна срочнай телеграммаса азсь латта Калерия Павловнанди: «Аф юкстате, Игорь кудса».

Бабась васта ашезь мушенда, прась пичедемас, юмась вень удомац, мекпяли арьсезевсь: «Тон, стирькай, нинге монь коморсонат». Сявсь ручка, кагод и кяждонза сермадсь: «Азонтт спасибат шкайнь ломаттненди, сембонь тиезь кода вешеть. Мекольце шитнень тифт тага карьхцьт колма сятт цалковайнь питнеса, кенордак синь кучемс, каба афолезь мрдафта Игорень меки сяка вастти».

Визькcфтома бабась педликс педсь и потязе эвотьф тядять веронц. Мзярда Игорь азондозе, што сонь нолдазь законц коре, кода малолеткань, аньцек ни эста тядясь шарьхкодезень «шкайнь ломаттнень» равжа тевснон.

Игорь ениясь, аердсь ингольдень ялганзон эзда, анась пря работама. Горсоветть видеса комиссиясь лездсь церати кочкамс работама васта и сон курок шоворсь тевонь кельги ялганзон мархта. Валентина Борисовнаньге валом-валом шири тушендсть лажнаманза-пичефксонза. Ва аньцек таколфтозе седи ененц тя мошенницась, Саранскяйнь шкайнди озонды бабась.

Урнясь кяскавса аф кяшеви. Кие-бди пачфтсь латта лагерень начальникти, подполковникти Н. Ф. Станченковонди, што сонь фкя работникоц кирди соткст ошень мошенница бабань мархта, кона васькафнезь сявонди взяткат ацихнень радняснон кядьста. Азфтольхть синь фамилиясновок, адрессна и мзяра ярмак сявондсть.

Николай Федорович надияфтсь пачфтемс тянь колга прокуратурав, штоба лихтемс лангти К. П. Лаптевать и лагерень аф содаф сотрудникть равжа тевснон.

Кода аф штатнай корреспондент, монга карьмодень тя следственнай тевти, сермадонь Химки ошу В. Б. Врублевичти. Получань ответ Валентина Борисовнать ширде, сон виденцясь ярмаконь максомаса, продуктань и лия вещань кучсемаса Лаптевать лемс, штоба тона лездоль церанц нолдаманцты.

«Мезевок аф тият, васькафтовонь, мощенница бабати верондань, кода «шкайнь» ломаненди, а сон равжа педликс потязь потясь эсон», — пачфнесь латта лама нужань няи тядясь Валентина Борисовна. Сяка пингть азондсь, што сонь тернезь Химки ошень прокуратурав и сявсть кядьстонза объяснения.

Етась лама пингта тяддень январьста сявомок, а кодамовок куля Мордовскяй АССР-нь прокуратураста тячемс аш. Няйф, тя «аф оцю» тевсь юкстаф или селкф, хотя РСФСР-нь Уголовнай кодексса ули 148 статья, коса корхтави, што ярмаконь или вещань анамась васькафнемань тев и ванови законца, тяфтама ломаттне наказакшневихть.

Катк К. П. Лаптева содасы, кда шкайсь сонь аф наказасы, то народнай судсь вакска аф етай и пряда аф вадердасы.

Ф. ШУКШИН,
«Мокшень правдать» аф штатнай корреспондентоц.

МИНЬ АДРЕСОНЬКЕ 430000, САРАНСК, ЦЕНТР, СОВЕТСКАЯ, 22
ТЕЙНЕК ЗВОНЯДА

РАБОЧАЙ ШИСЬ — 9 ЧАСТСА СЯВОМОК 18 ЧАСТТИ МОЛЕМС (ЕТКШИДА И НЕДЛЯШИДА БАШКА)
ГАЗЕТАНЬКОНДИ МОЖНА СЕРМАТФТОМС «СОЮЗПЕЧАТЕНЬ» СЕМБЕ ПУНКТТНЕНЬ ЭСА.

редакторти — 4-49-77, редакторть заместителенцты — 4-42-51, ответственнай секретарти — 4-57-03, секретариату — 4-42-80, отделхненди; партийнай эряфонь — 4-42-53, промышленностень — 4-56-53, 4-42-68, велень хозяйствань — 4-55-76, 4-57-73, культурань и бытонь — 4-57-90, 4-48-56, сермань 4-56-61, переводчикненди — 4-57-65, дежурнайхненди — 7-59-84, корректорскяи и выпускающайти — 7-62-53. «Мокшень правдать» корреспондентскяй пунктонзонды: Ковылкинаса — 2-22-54, Краснослободскяйса — 2-14-03.

ГАЗЕТАСЬ ЛИСЕНДИ НЕДЯЛЯТИ КОЛМОКСТЬ: ШАВШИСТА, ШУВАЛАНЯСТА и ЕТКШИСТА

Газетать индексоц 52780.

Заказть № 2795. Ю-01188.

Редакторсь П. П. КУЛЕШОВ.

Газетась печатлаф Издательствань полиграфиян и книжнай торговлянь тефнень коряс Мордовскяй АССР-нь государственнай комитетонь «Красный Октябрь» типографияса: Саранск ошсь, Советскяй ульцясь, 55 а кудсь.